

Cuenta Pública

2012

Municipalidad de La Reina



Cuenta Pública

2012

Municipalidad de La Reina





Por Decreto Alcaldicio N° 2.246 de fecha 6 de diciembre de 2012, asumió como Alcalde de la Municipalidad de La Reina, Don Raúl Donckaster Fernández, para el periodo comprendido entre 2012-2016

CONSTITUCION DEL CONCEJO MUNICIPAL POR EL PERIODO 2012-2016

ALCALDE RAUL DONCKASTER FERNANDEZ

CONCEJALES JOSE MANUEL PALACIOS

SARA CAMPOS SALLATO

MARIA OLIVIA GAZMURI SCHLEYER

PEDRO DAVIS

PAMELA GALLEGOS MENGONI

ADRIANA MUÑOZ BARRIENTOS

NICOLÁS PREUSS HERRERA

EMILIO EDWARDS GANDARILLAS

Contenido

1. Gestión infraestructura	9
Financiamiento Público.....	9
Financiamiento Municipal.....	14
Financiamiento Privado	15
2. Gestión Medio Ambiente.....	17
Certificación Ambiental	17
Boletín Ambiental.....	17
Capacitaciones.....	17
Centro de Reciclaje Comunal La Reina	18
Eficiencia Energética (Compromiso SCAM).....	18
Programa Huertas Urbanas Municipales.....	19
Programa Compostaje Domiciliario	20
Premiaciones e Hitos Importantes	22
3. Gestión Desarrollo Social	25
Programa Asistencial	25
Subsidio al Agua Potable	25
Programa Navidad 2012	26
Derechos de Aseo Domiciliario.....	27
Subsidio Único Familiar (S.U.F.) Ley 18.020	27
Pensiones Básicas Solidarias: (Ley 20.255 de fecha 01.07.2008)	27
Unidad de Organizaciones Comunitarias.....	27
Unidad de Fomento Productivo (UFP).....	28
Unidad Oficina de Información Laboral (Omil La Reina)	29
Unidad de Vivienda y Egis Municipal	30
Unidad del Adulto Mayor.....	30
Programa "Mujer Trabajadora y Jefa de Hogar"	31
Programa Puente - Chile Solidario	33
Programa Comunal de la Discapacidad	34
Programa Social Becas de Estudios Superiores	34
Programa Prevención, Promoción y Protección de los Derechos de los niños, niñas y adolescentes y Tratamiento de la Violencia Intrafamiliar" (apd-vif).....	35
Programa Senda Previene en la Comunidad - La Reina.....	36

4. Gestión Servicios Municipales.....	39
Seguridad y Emergencia y Plan Comunal de Seguridad Pública.....	39
Dirección de Obras Municipales.....	43
Gestión Dirección de Aseo y Ornato.....	45
Gestión Tránsito y Transporte Público.....	51
Gestión Contraloría Municipal.....	54
5. Gestión Corporación de Desarrollo.....	59
Area de Educación.....	59
Gestión Area Salud.....	70
6. Gestión Cultural.....	79
Centro Cultural de La Reina Vicente Bianchi y Casona Nemesio Antúnez.....	79
Biblioteca Pública de La Reina N° 183 Jorge Inostrosa Cuevas.....	85
Gestión Aldea del Encuentro.....	87
7. Gestión Deporte y Recreación.....	93
Corporación de Deportes y Recreación de La Reina.....	93
8. Gestión Parque Mahuida de La Reina.....	97
9. Gestión Finanzas Municipales.....	103
Ejecución presupuestaria 2012.....	103
Registro de Ingresos Municipales Ejecutados el 2012.....	105
Registro de gastos municipales ejecutados al mes de diciembre del 2012.....	116
10. Anexos.....	129
Consejo Comunal de Organizaciones de la Sociedad Civil (COSOC) 2011- 2015.....	129

Cuenta Pública

2012

Municipalidad de La Reina



Introducción

La Cuenta Pública del municipio es una de las manifestaciones por las cuales éste expone y exhibe su gestión. Está destinada a que haya una mayor información respecto del desarrollo de nuestro territorio comunal. Es una forma de destacar el acto público como indicador del perfeccionamiento de la democracia, en cuanto ésta requiere de una ciudadanía activa e informada.

Partimos precisando el marco de la presente Cuenta Pública: ella aborda lo ocurrido en el año 2012, desde el 1° de enero y hasta el 31 de diciembre. Da el balance de la gestión anual y de la marcha general de la municipalidad al Concejo Municipal, al Consejo Comunal de Organizaciones de la Sociedad Civil y a nuestros vecinos de la comuna de La Reina.

De acuerdo a los antecedentes que nos han aportado, en términos financieros, durante el año 2012 el municipio manejó un total de ingresos de M\$20.135.956 y un total de gastos de M\$19.601.653. Los tres principales ítems de gastos fueron Transferencias Corrientes, Bienes y Servicios de Consumo y Gastos en Personal.

En infraestructura, en las principales áreas, se ejecutaron obras en la plaza Chile Perú, en cuanto a espacio público; la reposición del puente Loreley, como infraestructura vial e hidráulica; la intervención en colegios, el Centro Deportivo Talinay y la reparación de pavimentos a través de diversos programas.

En materia de desarrollo social, se ejecutaron programas de asistencia social, se asignaron subsidios, el programa de navidad, etc. También se realizó capacitación a través de talleres dirigidos a grupos de nuestra comunidad, como mujeres, adulto mayor, juntas de vecinos, entre otros.

A través de programas como la Beca Municipal, que dio asistencia a 104 estudiantes por un monto que superó los \$7.000.000., se auxilió en el acceso a la educación superior.

La seguridad pública se abordó a través del Plan Comunal de Seguridad Pública y el Plan de Verano Seguro, en donde el municipio apoyó la labor de Carabineros en la protección civil.

En materia de medio ambiente, el año pasado la Recolección de Residuos Domiciliarios alcanzó las 47.359 toneladas, con un costo total de M\$1.402.941.-, considerando retiro y disposición final, lo que representa el 7% del gasto total Municipal.

La cantidad de vecinos inscritos en el sistema de salud durante el año 2012 es de menos de 35.000, atendidos a través de los distintos programas que ofrece la red comunal de centros de salud, lo que está por debajo de los porcentajes que se esperan para una comuna de las características de la nuestra. No obstante, las consultas por enfermedades agudas fue cercana a 40.000, lo que supera la media del área oriente de Santiago.

La gestión Cultural del municipio se vio expresada a través de las actividades que se realizaron especialmente en el Centro Cultural Vicente Bianchi y también con algunas manifestaciones en la Casona Nemesio Antúnez, la Biblioteca Pública y la Aldea del Encuentro.

Actividades como talleres de ballet, festivales de teatro, ciclos de charlas, ferias temáticas o las obras dadas por Teatro a mil, dieron espacio a la cultura, que esperamos relevar como acervo tan propio de nuestra comuna, según queda en evidencia con lo que hemos ejecutado desde que asumimos el 6 de diciembre último.

En deporte, hubo escuelas deportivas que se implementaron como una forma de ofrecer esparcimiento sano y el encuentro de nuestros habitantes.

En cuanto al Parque Mahuida, éste es un gran aliado para el esparcimiento y el cuidado del medio ambiente que el municipio fomenta. Esto se ha hecho a través de actividades tan simples

como el recorrido de senderos naturales, celebración de eventos sociales o realizando actividades deportivas.

Estimados concejales, miembros del COSOC, representantes de organizaciones sociales, culturales y vecinas y vecinos, estos son los elementos principales de la Cuenta Pública correspondiente a la gestión año 2012 del municipio de La Reina. Con más detalle hablaremos a continuación, después de expresar las básicas ideas programáticas que sustentan nuestro Gobierno Comunal.

En primer lugar, somos un Gobierno Comunal al servicio y a disposición de la comunidad. Por lo tanto, tributario de las puertas y ventanas abiertas, acogiendo todos los colores de nuestra identidad, lo que es tan propio de lo que somos, de nuestra geografía y de nuestro compromiso.

Sabemos de la falta de veredas adecuadas, la carencia de atención a nuestros árboles y la necesidad de mejorar nuestro sistema municipal de salud y educación y de lo indispensable que es que trabajemos directa y eficientemente con los sectores más vulnerables y marginados, para ofrecer una respuesta acorde a las necesidades de una sociedad moderna.

Es por ello que los principales ejes para nuestra gestión municipal van al mejoramiento del espacio público, la recuperación de las

áreas verdes, el cuidado al medio ambiente y el mejoramiento de la gestión en educación que le entregamos a nuestros niños y jóvenes, el perfeccionamiento de nuestro sistema de atención de salud y el fortalecimiento de todas las formas asociativas, especialmente vecinales, culturales y deportivas.

Nuestra prioridad en cuanto a atender a nuestros adultos mayores y a los jóvenes y niños, a las mujeres y a nuestros compatriotas de los diversos pueblos originarios, a los que padecen de discapacidad de cualquier índole, ello demostrará nuestro compromiso con la inclusión y en contra de todo tipo de injusta discriminación.

La invitación, por lo tanto, es a que juntos celebremos con alegría y fecundidad los 50 años que cumplimos el próximo 1° de julio. Se nos presenta la oportunidad para rescatar la memoria y el patrimonio, aquello que nos distingue como comuna y, a la vez, es una clara oportunidad para fundirnos en la justa relación entre el sueño y la realidad.

Para que seamos una comunidad viva, que cree la relación armoniosa entre el desarrollo de cada uno, con nuestras responsabilidades con la vida urbana y el respeto a nuestra idiosincrasia.

Este es el desafío y esta es la invitación.

Raúl Donckaster Fernandez
Alcalde



1 Gestión

Infraestructura

Financiamiento Público

1.1 Financiamiento Gobierno Regional

1.1.1 Programa F.N.D.R. Año 2012

Adquisición flota vehículos menores

Aporte Externo: M\$ 146.621

Este proyecto permitió la adquisición de una flota de 12 vehículos para la Municipalidad de La Reina. De éstos 07 fueron destinados a Seguridad y Emergencia (móviles de inspección equipados con baliza, radio civil, para labores de vigilancia e inspección), 01 a la Dirección de Aseo y Ornato, 01 a la Dirección de Control 01 a la Dirección de Desarrollo Comunitario 01 a la Unidad de Relaciones Públicas y 01 a la Secretaría Comunal de Planificación.

Mejoramiento plaza Chile-Perú

Aporte Externo: M\$ 497.261

La iniciativa permitió la reconstrucción de la Plaza Chile-Perú en una superficie aproximada de 10.450 m² en términos paisajísticos y bajo los criterios de diseño sustentable de áreas verdes. El proyecto contempló la instalación de juegos infantiles, máquinas deportivas, nuevos asientos, una pérgola para acoger las actividades de la comunidad y senderos peatonales. Especial mención es la recuperación del arbolado, la incorporación de flora nativa y la aplicación de sistemas de riego bajo la condición de eficiencia hídrica.

Reposición Puente Loreley - La Reina

Aporte Externo: M\$ 660.040

Esta obra corresponde a la reposición completa del "Puente Loreley", ubicado en la calle del mismo nombre y a metros de Av. Príncipe de Gales. El nuevo puente forma parte de la continuidad de las obras del "Nuevo Ducto Canal de Ramón", solicitada por el Municipio y ejecutada por el MOP, con el fin de terminar definitivamente con los desbordes que han afectado a los vecinos por más de 50 años.

Las obras ejecutadas corresponden a: colocación de armaduras y rellenos estructurales, mejoramiento de la base de ducto y manejo de las aguas, construcción de nuevos pavimentos, losas de acceso, construcción de nuevas calzadas, aceras, postación, arborización y paisajismo. Para su desarrollo se debió coordinar diversos Ministerios como el MOP, SERVIU, Transportes y otros que colaboraron en la recepción de los sectores de canalización, estructura de puente, pavimentación y desvíos de tránsito, debiendo aumentarse el plazo de ejecución debido a los requerimientos de los ministerios para realizar el proyecto tanto en aspectos de debidos como trabajos en el cauce.

1.1.2 Fondo Regional de Inversión Local (F.R.I.L)

Mejoramiento cubiertas y sistema de aguas lluvia colegio San Constantino

Aporte Externo: M\$ 48.728

La ejecución de la obra consistió principalmente en el retiro de todas las planchas tipo "pizarreño" que contienen asbesto cemento en los pabellones a intervenir y su remplazo por planchas de zinc alum pre-pintado. Contempló además el remplazo de costaneras en mal estado, canales y bajadas de aguas lluvia, reposición de aleros en mal estado de los pabellones 1 y 2, aislación térmica y mejoramiento del sistema de evacuación y absorción de agua lluvia en patio de juego.

Mejoramiento sistema evacuación y absorción aguas lluvias y reparación Escuela Yangtsé

Aporte Externo: M\$49.923

Este consideró, entre otras obras, el retiro de todas las planchas tipo "pizarreño que contengan asbesto cemento en pabellón 1, instalación de canales y bajadas de aguas lluvias, ejecución de dos pozos absorbentes, sistema de drenaje y la construcción de tres cámaras de registro de aguas lluvias.

Reposición de cubierta gimnasio complejo educacional La Reina sección media

Aporte Externo: M\$49.858

La obra consideró el remplazo del revestimiento de cubierta, canales y bajadas de aguas lluvia, protección de bajadas de aguas lluvia, instalación de aislación térmica y barreras anti humedad en gimnasio y camarines, también contempla la ejecución de cuatro pozos absorbentes y la instalación de cielo falso al interior de camarines.

Mejoramiento de camarines y reparación cubiertas complejo educacional básica

Aporte Externo: M\$49.823

Esta obra consultó el retiro de planchas tipo "Pizarreño" que contienen asbesto cemento, reparación de pavimentos interiores, remplazo de puertas, ventanas y cerrajerías,

mejoramiento de instalaciones sanitarias, accesorios, grifería, instalaciones eléctricas, además del mejoramiento de cubiertas protecciones hídricas, reposición de los aleros en mal estado y aislación térmica.

Mejoramiento eléctrico Escuela Palestina

Aporte Externo: M\$35.658

El proyecto buscó la normalización del establecimiento educacional para la obtención del certificado de aprobación SEC obtenido al terminó el proyecto. Para ello, se consideró la reposición de circuitos al interior de los recintos, reposición y aumento de luminarias y mejoramiento en tableros y redes. Se contempló asimismo el aumento de potencia como parte del mejoramiento porque el establecimiento necesita más amperaje que el que le entrega actualmente la distribuidora de electricidad.

Reparación y mejoramiento de cubiertas Escuela Confederación Suiza

Aporte Externo: M\$ 49.956

Este implicó una completa intervención en las cubiertas y la estructura de techumbre, la reposición de las mismas y la reparación de cerchas y costaneras que correspondan.

Reparación y mejoramiento de cubiertas Escuela Especial de Desarrollo

Aporte Externo: M\$ 49.372

Se consideró la total reposición del revestimiento de cubierta de fibrocemento existente desde 1960. Se incorporó aislante térmico, protección contra la humedad y reparación e incorporación de la hojalatería necesaria para una buena evacuación de las aguas lluvias. El proyecto consideró la instalación de planchas de zinc repintadas, garantizando que se requiera la mínima mantención por parte del establecimiento, en consideración al bajo presupuesto que manejan los establecimientos educacionales públicos.

1.2 Financiamiento Subsecretaría de Desarrollo Regional (SUBDERE)

1.2.1 Programa Mejoramiento Urbano (P.M.U.)

Proyecto eléctrico alumbrado público parque Bilbao-V. Pérez Rosales - San Vicente de Paul

Aporte Externo: M\$ 32.397

Para el tramo de Parque Bilbao, el proyecto consideró la instalación de una red eléctrica subterránea, empalme, postes y luminarias ornamentales. Para los tramos de las calles Benito Pérez Galdós y San Vicente de Paul se proyecta la instalación de postes metálicos con luminaria peatonal, empalme y conexión a red eléctrica.

Mejoramiento y reposición veredas sur Av. Talinay

Aporte Externo: M\$ 32.844

Reconstrucción total de veredas y nivelación de terreno, por un total de 966 mt². Desde calle Diputada Laura Rodríguez hasta Av. las Perdices hacia el oriente. Recuperación de espacio público (platabanda), para el uso de la comunidad mediante la construcción de veredas en sector eriazó de la comuna.



Proyecto eléctrico alumbrado público Parque La Araucana, Av. Larraín, Parque Chapilca y Talinay

Aporte Externo: M\$ 38.605

Para el parque La Araucana se consideró la instalación de una red eléctrica subterránea, empalme, postes metálicos y luminarias viales. Para el tramo de Av. Larraín se consideró la instalación de postes metálicos, luminarias peatonales y empalme. El tramo de calle Chapilca considera la instalación de una red eléctrica subterránea, empalme eléctrico, postes y luminarias ornamentales y Talinay, la instalación de red eléctrica, empalme, postes de concreto, luminarias viales y peatonales.

Mejoramiento y reposición de veredas Av. Las Perdices, Andacollo

Aporte Externo: M\$ 38.861

Construcción de 1.226 m² de veredas en la acera poniente de calle Andacollo entre Av. Larraín y Chapilca en Villa La Reina. Recuperación de espacio público (platabanda), para el uso de la comunidad mediante la reconstrucción de veredas.

Instalación de césped sintético multicanchas Larraín y UV N° 12

Aporte Externo: M\$ 41.201

Esta obra consistió en el cambio del tipo de superficie existente de las 2 multicanchas localizadas en Av. Larraín vereda sur, frente al Hospital Militar y una cancha localizada en la Junta de Vecinos N° 12, las cuales tienen una superficie de pavimento asfáltico, el cual se reemplazó por césped artificial, monofilamento de 50 mm a 60 mm, 2 estrellas y las obras complementarias, incluido mejoramiento del cierre de la cancha.

Proyecto eléctrico alumbrado público Parque Quinchamáli, Calle Parinacota

Aporte Externo: M\$ 41.744

Para el Parque Quinchamáli, el proyecto consideró la instalación de una red eléctrica subterránea, empalme eléctrico, postes ornamentales y luminarias ornamentales. Para calle Parinacota, se contempló la instalación de una red eléctrica, empalme eléctrico, postes metálicos y luminarias peatonales.

Mejoramiento y reposición veredas norte Av. Talinay

Aporte Externo: M\$ 48.560

La obra Incluyó la construcción de 1.550 m² de veredas en la acera norte de calle Talinay entre calle Diputada Laura Rodríguez y Av. las Perdices, adyacente al sector Poblacional Villa La Reina. El proyecto contempló la demolición de veredas deterioradas existentes, limpieza de terreno, nivelación de superficie, Instalación base estabilizado, capa de ripio, hormigón, fraguado y limpieza de veredas.

Mejoramiento y reposición de veredas Av. José Arrieta

Aporte Externo: M\$ 48.580

Este proyecto corresponde al mejoramiento y reposición de aprox. 1.400 m² de las veredas (norte) de la Av. José Arrieta, entre las calles Paula Jaraquemada e Ictinos. La ejecución contempló la demolición de veredas deterioradas existentes, limpieza de terreno, nivelación de superficie, instalación de base estabilizado, capa de ripio, hormigón, fraguado y limpieza de veredas.

Mejoramiento Plaza Gabriela Mistral - Comuna de La Reina

Aporte Externo: M\$ 49.989

El proyecto consultó el mejoramiento de una superficie aproximada de 7.550 m². Este incluye: áreas de juegos infantiles, de educación, de lectura y meditación, con nueva infraestructura, mobiliario urbano y sectores deportivos con máquinas de ejercicios. Se instalarán también nuevas solerillas para disminuir la pérdida de recursos hídricos y se plantaron nuevos ejemplares arbóreos. Esta plaza ya cuenta con luminarias de eficiencia energética instaladas con el financiamiento de otro proyecto.

Mejoramiento Plaza Nueva Delhi

Aporte Externo: M\$ 49.980

El Proyecto consideró la reposición de pavimentos, áreas verdes, se instalaron juegos infantiles, máquinas de ejercicio, escaños y basureros.



Plaza Nueva Delhi

Mejoramiento vereda y platabanda Quiligua sector Larraín

Aporte Externo: M\$ 49.505

El proyecto consistió en la ejecución de pavimentos y áreas verdes, que generarán una platabanda multifuncional, con área para estacionamientos, aceras transitables para todos los usuarios, iluminación y un espacio educativo destinado a conocer y poner en valor la flora nativa.

Mejoramiento Plaza Quinchamalí

Aporte Externo: M\$ 49.641

El proyecto de Mejoramiento de la Plaza Quinchamalí consideró la reposición de pavimentos, áreas verdes, se instalaron juegos infantiles, máquinas de ejercicios, escaños, basureros, se amplió la pérgola existente, así como también se instaló iluminación peatonal adecuada para potenciar y dar seguridad a este espacio público.

Mejoramiento espacio público Príncipe de Gales, Salvador Izquierdo

Aporte Externo: M\$ 37.728

El proyecto consistió en el mejoramiento de la acera oriente de Salvador Izquierdo y la acera norte de Príncipe de Gales hasta la calle Poeta Ángel Cruchaga, considerando obras de pavimentación, iluminación paisajismo y riego.

Mejoramiento iluminación espacios públicos puentes Av. Tobalaba PMU – IRAL 2° cuota

Aporte Externo: M\$ 8.622

El proyecto consideró la instalación de luminarias ornamentales de 150w haluro metálico, en los siguientes cruces sobre el canal San Carlos: acera sur de Bilbao; acera sur Eliecer Parada; acera norte calle Troncos Viejos; aceras norte y sur Echeñique, Simón Bolívar y av. Larraín; con las canalizaciones y ductos adecuados obtenidas de las luminarias existentes más cercanas.

1.2.2 Programa mejoramiento urbano (F.I.E) Reparación de ventanas, puertas, pisos y pintura de Liceo Eugenia María de Hostos

Aporte Externo: M\$ 49.382

El proyecto consultó la reparación y/o cambio de puertas, chapas y marcos, según corresponda. Así como la pintura

tanto de cielos y muros en salas, pasillos y circulaciones. Además se consideró el cambio y reparación del revestimiento de la superficie de pisos y la reparación y pintura de marcos de ventanas, así como el cambio de ventanas y vidrios.

1.3 Financiamiento Ministerio de Vivienda

Programa pavimentos participativos 21° llamado (SERVIU)

El proyecto contempló la construcción de una superficie de 5.782 m² de pavimentos en cuatro Pasajes de Villa La Reina, lo que representa un costo de M\$ 242.208, financiado íntegramente por el Programa de Pavimentos Participativos del SERVIU.

- Pasaje Río Lauca: Talinay – Pasaje 2
- Pasaje Chungará: Talinay – Pasaje 3
- Pasaje Fray Andrés: Talinay – Larraín
- Pasaje Achao: Melinka – Talinay

1.4 Financiamiento Instituto Nacional del Deporte

Programa Chilestadios

Mejoramiento cancha de futbol Talinay La Reina

Aporte Externo: M\$139.432

Aporte Municipal: M\$40.000

En el Centro de Deportivo Talinay, mediante financiamiento del Instituto Nacional de Deportes y la Municipalidad, se



Cancha Talinay

instaló césped sintético a la cancha de futbol N° 1 la cual esta adyacente a la Piscina Municipal.

El proyecto dio cumplimiento a los estándares de la FIFA para este tipo de campos deportivos. La cancha tiene una superficie aproximada de 5.400 mts.

Recuperación de cancha de futbol que en proyecto original fue empastada y que se perdió esta superficie con el tiempo y se restituye mediante césped sintético para que en ella se desarrollen los campeonatos comunales de futbol.

Financiamiento Municipal

2.1 Presupuesto Inversión

Mejoramiento cubierta oitm centro cívico

Aporte Municipal: \$ 5.985.922

La cubierta de la oficina del Servicio de Impuestos Internos, la cual tenía filtraciones en invierno, desde ya varios años atrás, se reparó, consultándose la instalación de una cubierta sobrepuesta nueva y la correspondiente ejecución de canales de aguas lluvia y hojalatería en general.

Remodelación cubierta de aseo y ornato

Aporte Municipal: \$ 6.031.708

Se realizó el cambio de cubierta de asbesto-cemento de la zona de camarines y comedores de la Dirección de Aseo, ya que en invierno se filtraban las planchas existentes. Fueron cambiadas por planchas onduladas de acero galvanizado.

También se pintaron los cielos y muros, se agregaron termos eléctricos y se instalaron nuevas duchas y WC, entre otras reparaciones.

Pavimentación Pasaje Achao

Aporte Municipal: \$ 8.700.000

Proyecto consistente en la pavimentación con asfalto del pasaje Achao, específicamente el tramo entre ambas multicanchas, frente a Av. Larraín.

Asimismo se construyó un sistema para eliminar de ese punto las aguas lluvias, mediante la instalación de un ducto que recibe las aguas de 2 sumideros y las lleva a un pozo absorbente.

Reconstrucción de pavimento Alcalde Manuel de la Lastra N° 2461

Aporte Municipal: \$ 7.849.240

Debido al deterioro del pavimento producto del flujo vehicular de carácter pesado, como también de Locomoción Colectiva, se realizó la reconstrucción de media calzada de pavimento de hormigón frente a la propiedad ubicada en la vía troncal Alcalde Manuel de La Lastra. Dicha reparación abarca 35,0 m².

Habilitación casino edificio consistorial

Aporte Municipal: \$ 26.756.722

Remodelación completa del antiguo casino existente, con obras de pavimentos, cerámica de muros, instalaciones sanitarias y eléctricas, pinturas, iluminación, etc.

Se consultó también la renovación total de la implementación de la cocina con equipamiento en acero inoxidable (Campana con extractor, baños maría, mesones, etc)

Financiamiento Privado

3.1 Fundación San Carlos – Asoc. Canalistas del Maipo

Estaciones deportivas canal San Carlos, Canal las Perdices, comuna de La Reina

Aporte Externo: M\$ 87.534

Aporte Municipal: M\$ 11.833

Este proyecto financiado por la "Fundación San Carlos" de la Asociación de Canalistas del Maipo y con aporte del Municipio, contempló la instalación de 16 estaciones deportivas para la práctica de actividades recreativas y deportivas al aire libre en forma gratuita para toda la comunidad. Las estaciones se localizarán, principalmente en los Parques Tobalaba, Sánchez Fontecilla y Las Perdices, lo que permitirá potenciar las actividades y el uso por parte de los vecinos, de la red de ciclovías construidas por el Municipio en los entornos del Canal San Carlos y Las Perdices.

3.2 COCA-COLA y Embotelladora Andina

Construcción muro centro de reciclaje comunal

Siete mil botellas de plástico PET de 1.5 litros dan forma al nuevo "muro" del Centro de Reciclaje de la Comuna de La Reina,

La estructura, desarrollada por Coca-Cola de Chile y Embotelladora Andina, tiene 38 metros de largo y 2,5 de alto, un atractivo y colorido diseño y siete contenedores que recibirán los diferentes tipos de desechos que luego serán reciclados.



Muro de reciclaje



2 Gestión

Medio Ambiente

Certificación Ambiental

La Municipalidad de La Reina recibe en Julio de 2012 la Certificación Nivel Intermedio del Sistema de Certificación Ambiental (SCAM) otorgada por el Ministerio de Medio Ambiente.

En esta fase se logró una mejora en el edificio consistorial orientada al ahorro energético, cambiando llaves de agua

y sistema eléctrico, además profesores y alumnos de colegios municipales realizaron actividades al aire libre para concientizar, apreciar y cuidar la naturaleza, el ahorro de energía y el reciclaje y junto con esto el Comité Ambiental Comunal hizo actividades de educación ambiental a los habitantes del La Reina en ferias y actividades públicas.

Boletín Ambiental

Durante el segundo semestre de 2012 se publica digitalmente el segundo número del boletín ambiental. Para el 2013 se deberá realizar una publicación trimestral de este boletín

como parte de los compromisos adquiridos dentro del proceso de Certificación Ambiental Municipal

Capacitaciones

Durante el año 2012, se realizaron capacitaciones dirigidas a funcionarios municipales y alumnos de colegios municipales en diversos temas relacionados con el medio ambiente y el reciclaje:

Para funcionarios municipales

- Taller sobre eficiencia energética, realizado por la Asociación Chilena de Eficiencia Energética, donde asistieron 25 funcionarios durante el mes de Diciembre.

- Taller Reciclaje, realizado por la Casa de la Paz, donde asistieron 37 funcionarios el mes de Diciembre.

Para colegios

- Taller de separación de residuos sólidos domiciliarios (RSD) y uso de contenedores. Realizado por CREACOOOP a todos los colegios municipales.
- Taller sobre reconocimiento de aves de la Región Metropolitana, dictado por la Fundación Vertical a los

Colegios E.M de Hostos, Confederación Suiza y Complejo Educacional de La Reina, donde se realizaron charlas en los Establecimientos Educativos y salidas a terreno de reconocimiento donde participaron alrededor de 40 niños de cada colegio en.

- Taller sobre eficiencia energética. Realizado por la Asociación Chilena de Eficiencia Energética para los colegios participantes en el Encuentro Metropolitano de Medio Ambiente.



Taller eficiencia energética en Chile

Centro de Reciclaje Comunal La Reina

El CRC retira alrededor de 50 toneladas mensuales desde la comuna y es realizado por CREACOOOP y el CRC este se realiza en condominios inscritos en el programa "Condominio Recicla" (20 aprox.) y en los colegios municipalizados de la

comuna (7), donde se han instalado contenedores. Además se ha capacitado a los vecinos y alumnos de los colegios municipalizados en temas de reciclaje

Eficiencia Energética (Compromiso SCAM)

Se realizó el cambio de balastro en el edificio consistorial y las luminarias para reducir el consumo y gasto energético.

Para lograr la eficiencia esperada se capacitó a los funcionarios, para esto se contó con la presencia de un representante de la Asociación Chilena de Eficiencia Energética, el cual entregó consejos prácticos para ahorrar energía.

Programa Huertas Urbanas Municipales

Durante el año 2012, al Programa ingresaron 45 nuevos medieros, los que, junto con los medieros antiguos, totalizan 110 vecinos de la comuna, quienes cultivan sus huertos con el sistema orgánico de cultivos y reciben capacitación personalizada en su proceso de aprendizaje y además en talleres que se realizan mensualmente en las dependencias de la Corporación.

Además durante el año 2012 se realizaron las siguientes actividades:

- Mantención de sector vegetacional al poniente de los módulos de artesanos y artistas.
- Stand de difusión en evento Alimentación Saludable, organizado por Consultorio Plaza Ossandon
- Stand en celebración Día Adulto Mayor, Octubre
- Stand en Corporación Aldea, todos los días Jueves del año
- Stand permanente en Ecoferia de La Reina, los días Sábados
- Recepción de alumnos de Jardines Infantiles y establecimientos educacionales de la comuna y de otras comunas en visitas guiadas a las Huertas, entre los que destacamos alumnos no videntes formándose en jardinería de la Fundación Luz y alumnos de Jardinería de la Escuela Especial de Desarrollo.
- Se continuó trabajando con niños de 5° y 6° Básico del Colegio British Royal School, los cuales trabajaron 2 sectores de huertas con el profesor Sr. Gustavo Martínez.
- El Programa, al igual que los últimos 3 años, recibió 3 alumnas de intercambio del Programa de la Universidad Católica en convenio con la Universidad de Berkeley.



Huertas urbanas

- Visita del Director y equipo Técnico de la Dirección de Gestión Ambiental de la I. Municipalidad de La Pintana, en el proyecto de implementación de huertos en las casas de los vecinos de la comuna.
- Trabajo con Programa Prodesal-Municipalidad de La Pintana para la implementación de una Cooperativa de huerteros urbanos y el establecimiento de una bioferia.
- Trabajo con la Municipalidad del Bosque en Programa de Adultos Mayores cultivando Hierbas Medicinales, para consumo y comercialización en Ferias Libres de la Comuna.
- Visita del programa Puente de la I. Municipalidad de Pedro Aguirre Cerda para la implementación de Huertas en los hogares de las personas pertenecientes al Programa.
- Visita de delegación de 25 personas de la etnia guaraní, Paraguay, en el contexto del Programa Raíces de la Tierra.
- Contactos con diferentes organizaciones dedicadas a la Agricultura Urbana, tanto en Chile como en el extranjero, entre ellas; RAU (Red de Agricultura Urbana), Red Águila, Ruaf, Leisa.

Programa Compostaje Domiciliario

El programa COMPOSTAJE DOMICILIARIO durante el año 2012 dentro de las actividades desarrolladas destaca las siguientes:

Talleres de Compostaje Domiciliario

Los talleres de capacitación en la técnica del compostaje se realizaron el tercer sábado de cada mes, desde Marzo a Noviembre en la sala de directorio de la Aldea del Encuentro.

En estas capacitaciones se utilizó en la parte teórica una presentación en Power Point preparada por el programa y en la parte práctica la experiencia en terreno visitando las composteras de la Corporación Municipal Aldea del Encuentro.

En estas capacitaciones, se dio especial énfasis al compostaje y al reciclaje como método de reducción del volumen de los residuos generados en los hogares. También se entregaron conocimientos sobre diversos conceptos relacionados con el cuidado del medio ambiente, siendo el principal eje de acción la toma de conciencia sobre las problemáticas medioambientales de parte de los vecinos. Uno de los principales objetivos de las capacitaciones es inducir cambios de conducta en los participantes, para que así puedan contribuir desde sus hogares a la disminución de los residuos sólidos domiciliarios

(RSD), para así lograr mejoras ambientales a nivel local, convirtiendo a los vecinos en actores generadores de cambio.

A estos talleres de capacitación asistieron durante el año 2012 aproximadamente 200 personas.

Se implementaron sistemas de compostaje domiciliarios artesanales en hogares de vecinos, quienes fueron capacitados en el manejo y la elaboración de compost.

Estos talleres también fueron realizados al interior de colegios y jardines infantiles, donde se capacitó a educadores y alumnos. También se implementaron sistemas de compostaje en los colegios y jardines infantiles que participaron en las capacitaciones.

Apoyo Intermunicipios

Se desarrollaron actividades conjuntas con el Departamento de Medio Ambiente de la I. Municipalidad de Maipú y el Departamento de Aseo y Ornato de la Municipalidad de La Granja, donde el objetivo principal fue intercambiar experiencias e información sobre técnicas y metodologías aplicables a la

capacitación en manejo y separación de Residuos Sólidos Domiciliarios (RSD) en origen (dentro de los hogares).

Estas metodologías fueron aplicada y desarrolladas en cada uno de los talleres de compostaje domiciliario que fueron programados durante año en la Aldea del Encuentro.

Reciclaje

Dentro de los talleres de compostaje domiciliario, se incluyeron técnicas de reciclaje, como por ejemplo, capacitación sobre la importancia de las 5 Rs. (reciclar, reutilizar, rechazar, reducir y reparar). También se capacitó a los vecinos sobre las herramientas legislativas ambientales con las que se regula el funcionamiento de los rellenos sanitarios y en donde se explicita el modo de manejo de los diversos elementos que son dispuestos en ellos. Además se desarrolló material

escrito sobre reciclaje, con el cual se capacitó a vecinos que participaron de los talleres relacionados con el tema.

Asesoría ambiental

Se desarrollaron asesorías a vecinos de la comuna en diversas materias ambientales, como: el manejo de plagas silvestres a través de métodos alternativos con los cuales evitar daños a la salud y al medio ambiente, también se ha incentivado a la observación de Avifauna nativa presente en nuestra Comuna.

Apoyó en el desarrollo de planes de manejo de residuos sólidos domiciliarios (RSD), como la implementación de sistemas para la separación de residuos en origen.

Apoyo a diversas organizaciones sociales de la comuna, destaca las alianzas realizadas con MUDELAR y el Comité Ambiental Comunal (CAC), del cual los profesionales del programa forman parte activa.



Apoyo a colegios

El Liceo Eugenio María de Hostos, el Complejo Educacional de La Reina Media, el Jardín Infantil Diego Portales y la Escuela Palestina, fueron asesorados para la mantención de sus certificaciones ambientales educacionales. Se les ayudó a coordinar visitas guiadas dentro de las Huertas Urbanas de La Reina, se les asesoró en la toma de decisiones de lugares idóneos para implementar sistemas de compostajes y en la construcción de invernaderos y jardines.

Se desarrollaron talleres de educación ambiental dentro de las escuelas, además de llevar a cabo capacitaciones en materias ambientales a educadores y personal de las escuelas y se les facilitaron materiales, personal capacitado para la fabricación de composteras y maquinaria para el manejo de residuos orgánicos.

Junto al Liceo Eugenio María de Hostos se implementó un programa de TUTORIAS PROFESIONALES, a través de lo cual se asesoró a algunos alumnos que se encuentran en proceso de egreso, entregándoles información que les facilite la toma de decisiones respecto a la elección de carreras técnicas y/o universitarias que serán cursadas por ellos en los próximos años.

Actividades de educación ambiental

4° Encuentro Metropolitano de Educación Ambiental; La Reina, La Granja, Maipú, El Monte, Talagante, Lo Espejo y Renca.

El día 23 de Noviembre de 2012, se llevó a cabo el 4° Encuentro Metropolitano de Educación Ambiental, en donde se contó con la presencia de 248 personas de la Región Metropolitana.

La creación, coordinación y Gestiones generales de este proyecto, desde sus inicios ha estado a cargo del Programa de Compostaje Domiciliario de La Reina.

El objetivo general de este encuentro fue; Lograr que los participantes, experimentaran la sensación de ser un elemento más de la naturaleza; elemento que logra vincularse e interactuar con ella de manera sana y amigable.

Las escuelas que participaron del evento fueron las siguientes:

1. Liceo Eugenio María de Hostos (La Reina).
2. Colegio Terranova (La Reina).
3. Escuela Especial de Desarrollo (La Reina).
4. Complejo Educacional (La Reina).
5. Confederación Suiza (La Reina).
6. Colegio Sagrado Corazón (Talagante)
7. Colegio General O'Higgins (Maipú).
8. Liceo Nacional (Maipú).
9. Colegio Sofía Infante (Maipú).
10. Complejo Educacional Rinconada (Maipú).
11. Escuela Presbiteriana "El Salvador" (La Granja).
12. Liceo Industrial Renca (Renca).
13. Colegio República del Ecuador (El Monte).
14. Centro de Desarrollo Social (Lo Espejo).

Premiaciones e Hitos Importantes

El año 2012, el Programa de Compostaje Domiciliario de la comuna de La Reina, se destacó a nivel nacional, siendo seleccionado como una de las iniciativas de participación ciudadana que han apoyado el desarrollo sustentable del país.

En el mes de Junio, el comité de expertos de CHILEVERDE decidió incluir este programa en la publicación de un libro llamado "CHILE VERDE, LA SUMA QUE MULTIPLICA" (<http://www.porunchileverde.cl>), iniciativa público-privada sin fines de lucro, cuyo objetivo primordial es el de difundir por medio

de un Libro, una Exposición itinerante y un sitio web las iniciativas y proyectos medioambientales que se ejecutan a lo largo de todo Chile por personas, empresas e instituciones. Esta iniciativa busca sensibilizar, educar, evidenciar y promover una cultura medioambiental; crear un banco de casos de iniciativas nacionales para su conocimiento y establecimiento de redes de emprendimiento, entregar una ventana de comunicación para ellas y aportar al crecimiento de un país sustentable desde diversos ámbitos.

Es importante mencionar que el Programa de Compostaje Domiciliario, fue elegido como uno de los casos destacados del año 2012 dentro de más de 1300 iniciativas que postularon a este galardón, además de ser seleccionado como una de las 7 iniciativas destacadas para este año, en donde ocupa la tercera posición nivel nacional.

Iniciativas ciudadanas:

Vecinos de distintos barrios de Santiago ya comen lo que cosechan de sus huertas comunitarias

Reconvertir sitios eriazos, estrechar lazos de amistad y alimentarse saludablemente son algunos de los beneficios de sembrar en espacios públicos.

AMALIA TORRES

Protos granados, además de ensalada de lechuga, tomate, pimentón y ají es uno de los menús de almuerzo que vecinos del barrio Yungay y voluntarios de Cultivos Urbanos y BioHuerto UC —organizaciones preocupadas del medio ambiente—, compartieron los últimos sábados del verano.

La mayor parte de esos productos habían crecido gracias a sus cuidados desde que el año pasado crearon el Huerto Urbano Yungay, en un terreno cedido por la municipalidad dentro del Parque Quinta Normal.

Hoy ya tienen 20 x 6 metros cultivados, y este sábado, a las 15 horas, celebrarán la Fiesta del Otoño (www.cultivosurbanos.org), donde la idea es que todos los interesados conozcan el proyecto, disfruten de música en vivo y lleven semillas para intercambiar.

Revolución verde

“Queremos que se contagien del espíritu de agricultura urbana, que es otra forma de vivir la ciudad, de relacionarse con el medio. Buscamos reconstruir el concepto de propiedad colectiva, donde todos cuidan lo que es para todos, y todos pueden sacar provecho personal, como llevarse un pimentón a la casa, pero con mesura”, dice Anibal Fuentes, director de Cultivos Urbanos.



La idea es que en el futuro quienes trabajan en el Huerto Urbano Yungay (Santo Domingo 3676) puedan llevarse gran parte de la cosecha a sus casas.

La iniciativa ha permitido no solo que vecinos que no se conocían puedan interactuar mientras cosechan o riegan las plantas, sino también que el jardín que pertenecía a una casa abandonada se convirtiera en tierra fértil.

Lo mismo sucedió en Club Hípico con Toesca, donde los adultos mayores del sector, apoyados por el proyecto Plantabanda, transformaron las veredas frente a sus casas —que solían servir de estacionamientos—, en huertas.

“Al ver este lugar verde, la gente se entusiasma y ahora hay más vecinos que están pidiendo que hagamos lo mismo con la vereda

frente a su casa”, dice Víctor Hugo Rozas, uno de los pocos hombres que participan del proyecto desde que comenzó en 2011.

“La otra vez pasaron unos metaleros que estaban yendo a un concierto y estaban bien interesados en nuestras huertas”, dice con orgullo Asunción Balaguer.

Eso sí, también han tenido que defender sus cultivos. “Hay que cuidar las plantitas porque, aunque son pocos, igual hay gente medio mañosa que pasa y saca cosas. Entonces yo les toco la ventana, para que sepan que estoy cuidando. Igual ya se llevaron una planta de aloe vera”, di-



En La Reina, los vecinos pueden postular para obtener gratuitamente 16 metros cuadrados para crear su propia huerta orgánica. Además, reciben asesorías de expertos en el tema. Ya hay 150 familias participando.



Según los vecinos de Club Hípico, los niños del barrio se sorprenden al ver crecer un cholo en una tierra que antes servía para estacionamiento.

ce Cecilia Martínez, una vecina encargada de regar el cholo, el zapallo y las albahacas que crecen frente a su puerta, entre otras tareas.

Desde 2007 no importa si los vecinos de La Reina viven en un departamento o no tienen idea de cómo cuidar una huerta: la municipalidad les ofrece de forma gratuita 16 metros cuadrados para

sembrar sus verduras y hortalizas favoritas, además de recibir capacitación para lograr una buena cosecha.

Las tierras se encuentran en la Aldea del Encuentro (www.aldeaelencuentro.cl) y ya hay 150 familias que obtienen de ahí sus alimentos, los que han visto crecer con paciencia y jamás han contaminado con pesticidas químicos.

Plantas para sanar

Recuperar el jardín del Hogar Los Girasoles, donde viven mujeres con discapacidades intelectuales y enfermedades psiquiátricas, ha sido el propósito durante todo el último año de jóvenes voluntarias. “Lo planteamos como una actividad creativa de trabajo en huerta. Ya hemos cosechado ruda, menta, manzanilla, albahaca, zapallos y tomates. Y lo mejor es que nos hemos dado cuenta de que a ellas este trabajo en la huerta las relaja, además de ser una experiencia totalmente nueva”, explica Daniela Pizarro, gestora cultural de la Fundación Ciudad Color. Para colaborar con esta iniciativa, visite Huerta Comunitaria en Facebook.



Programa Asistencial

Programa Social, tiene como objetivo, proporcionar atención profesional y ayuda asistencial a los sectores más deprimidos, a personas y/o familias que presenten necesidad manifiesta transitoriamente, afectados por situaciones problemáticas en áreas de carácter social, económica, salud, habitacional, educación, etc.

Durante el año 2012, el presupuesto destinado al Programa Asistencial se orientó a la satisfacción de las demandas de los vecinos, para solucionar problemas de índole económico tales como alimentos, enseres, traslados de funerales, herramientas de trabajo, materiales de construcción, aporte

para cancelación de consumos básicos, etc. y de salud, orientados a la adquisición de fármacos, exámenes médicos y de laboratorio, aportes para hospitalizaciones, intervenciones quirúrgicas y tratamientos, no contemplados en AUGÉ-GES y referidos por sector salud, así como también adquisición de prótesis y ortesis

El detalle de las atenciones y recursos involucrados desde Enero a Octubre 2012, es el siguiente:

■ Número total de atenciones profesionales	4.507
■ Número total de beneficiarios	1.157
Costo Total de Programa	\$ 34.743.386

Subsidio al Agua Potable

Durante el año 2012, la comuna de La Reina contó con una cobertura de 804 subsidios tradicionales, en los cuales se subsidia el 50% de 15 metros cúbicos de consumo y 27 subsidios CHS que subsidia el 100% de 15 metros cúbicos de consumo, ambas coberturas fueron determinadas por el nivel central. Los subsidios asignados fueron destinados a las familias que presentan mayor vulnerabilidad social, lo que se determina mediante la aplicación de la Ficha de Protección Social. Del total de 804 subsidios tradicionales, tenemos una cobertura actual de 100 % cubierto y de los 27 subsidios CHS,

la cobertura alcanza al 100%, los que han sido ocupados por las familias pertenecientes a los Programas PUENTE y VÍNCULOS de Chile Solidario (CHS).

Estos subsidios tiene una duración de 3 años, por lo tanto el número de subsidios vencidos por término de vigencia es mes a mes, lo que permite generar cupos mensualmente. Durante el presente año se han otorgado un total de 279 nuevos Subsidios Agua Potable Tradicional y 06 Subsidios Agua Potable CHS (S.A.P.)

Programa Navidad 2012

El Programa de Navidad 2012 permitió que 1.719 niños y niñas de la Comuna recibieran un juguete para la Navidad, además de la entrega de 4.000 bolsas de caramelos a distintas organizaciones territoriales y funcionales, que realizaron actividades navideñas para los niños de su territorio.

Paralelamente a ello se entregaron regalos a las siguientes instituciones:

- Hogares de Ancianos Ermita del Carmen: Una Juguera
- Nuestra Señora de Loreto: Una Juguera y Una Molinex
- Hogar de Postrados CONAPRAN: Una Juguera y Una Molinex

- Centro de Atención al Adulto Mayor: Una Juguera y Una Molinex
- Colegio Particular Subvencionado San Leonardo Murialdo: Una Juguera y Una Batidora
- Hogar de Menores Las Creches: Una Juguera, Una Batidora, Cuatro cuchillos cocineros, seis manteles redondos, seis ensaladeras, veinticuatro individuales
- Centro Los Jazmines de COANIL: Una Juguera y Una Molinex

Costo Total del Programa \$ 11.200.000.



Derechos de Aseo Domiciliario

Durante el año 2012 se beneficiaron 433 vecinos, con la exención del pago de los derechos de aseo domiciliario los cuales cumplieran con los requisitos socioeconómicos determinados para tal efecto (ingresos iguales o inferiores a 6 UTM y/o puntaje de Ficha de Protección Social igual o inferior

a 13.484 puntos) cabe señalar que esta exención tiene una vigencia de dos años.

Asimismo, se han otorgado 75 exenciones a igual número de vecinos que reunían los requisitos antes señalados y cuyas viviendas cancelan contribuciones.

Subsidio Único Familiar (S.U.F.) Ley 18.020

El subsidio único familiar es un beneficio social dirigido a personas de escasos recursos que no cuentan con un trabajo estable y no pueden acceder al beneficio de asignación familiar, (D.F.L 150 de 1982) por no ser trabajadores dependientes afiliados a un sistema previsional. Entre el periodo comprendido: enero a diciembre 2011 fueron beneficiados con el subsidio único familiar un total de 742 personas, lo que se desglosa como a continuación se indica:

■ Subsidio único familiar (menores de 0 a 18 años)	442
■ Subsidio madre	222
■ Subsidio maternal	48
■ Recién nacidos	26
■ Deficiencia mental o Discapacidad	4

Pensiones Básicas Solidarias: (Ley 20.255 de fecha 01.07.2008)

Uno de los aspectos más importantes de la reforma, es la creación de un sistema de pensiones solidarias que incorpora el beneficio de pensión básica solidaria de vejez e invalidez, enfocado a aquellas personas que no tienen derecho a ningún tipo de pensión en ningún régimen previsional, y el aporte previsional solidario, aporte en dinero que entrega el estado para complementar las pensiones de los beneficiarios que perciben jubilaciones de hasta un monto de \$ 260.000.

■ Pensiones básicas solidarias de vejez	73
■ Pensiones básicas solidarias de invalidez	13
■ Aporte previsional solidario de vejez	206
■ Aporte previsional solidario de invalidez	1
■ Bono por hijo nacido vivo	66

En el periodo enero a diciembre 2012 se tramitaron 359 pensiones solidarias, lo que desglosa como a continuación se indica:

Los beneficios sociales están focalizados a las familias que presentan mayor vulnerabilidad social, condición que se detecta a través de la aplicación del instrumento de evaluación socio-económica, ficha de protección social.

Unidad de Organizaciones Comunitarias

Programa de Asesoría y Constitución de Organizaciones Comunitarias

Durante el año 2012, esta unidad trabajó con todas las Juntas de Vecinos y 30 organizaciones de carácter comunitario en las siguientes temáticas:

- Atención, acompañamiento y seguimiento en la Ley 19.418 que regula las organizaciones funcionales y territoriales.
- Apoyo en la formación y constitución de nuevas agrupaciones con el fin de que obtuvieran personalidad jurídica.
- Resolución de conflictos, entre otras temáticas.

Programa de Capacitación Comunitaria

Una de las prioridades de la Gestión del Gobierno Local fue el trabajo con las Organizaciones de Mujeres y Adultos Mayores insertos en las Junta de Vecinos, Centros Comunitarios e Iglesias.

Durante el año 2012 se implementaron 41 talleres laborales y se desarrollaron diversas acciones en pro de la población objetivo.

Estos talleres se realizaron entre los meses de abril y noviembre con una participación de 455 vecinas, y vecinos promedio semanal, quienes dirigidos por profesores y monitores especialistas adquirieron conocimientos y técnicas en actividades culturales, manuales, pintura, danzas y bailes entre otras actividades y asimismo tuvieron la posibilidad de participar en talleres de carácter cognitivo de prevención de memoria, lecto escritura y de vida saludable.

Unidad de Fomento Productivo (UFP)

Unidad que tiene por objetivo apoyar las actividades productivas que desarrollan empresarios, microempresarios y emprendedores de la comuna, tanto formales como informales.

Esta unidad tiene por misión la de orientar y guiar hacia la profesionalización de los rubros a las unidades económicas de la comuna, además de entregar herramientas de gestión a los microempresarios para postulación a diferentes instancias de orden gubernamental para postulación a las diferentes líneas del emprendimiento.

Para estos efectos, se trabaja fuertemente con nuestros canales de comunicación para difusión de los programas de SERCOTEC, FOSIS, CORFO y otras instancias de oportunidad de negocios para nuestros microempresarios. Bajo este criterio, es importante señalar la buena disposición y trato que se ha forjado también con AIR (Asociación de Industriales de La Reina), quienes son un aporte al momento de establecer las redes de contacto con medianos y pequeños empresarios del sector.

Actividades desarrolladas durante el año 2012

- En el mes de abril se realiza Certificación de Diplomado de Mujeres Emprendedoras de La Reina.
- Durante Mayo, y con el apoyo de la OTEC Comunidad Mujer, se desarrolló Curso de Capacitación con mujeres del Programa Mujer Trabajadora Jefa de Hogar y emprendedoras de nuestra comuna.
- Durante el mes de Junio, se da inicio a una serie de cursos de capacitación con la fundación "Construyendo mis Sueños", entregado por la Facultad de Ingeniería de la Universidad de Chile y CORFO. En estos cursos, la comuna de La Reina tuvo una importante participación, se dirigió a microempresarios para la elaboración de un plan de negocios competente, de acuerdo a la línea de trabajo de cada uno de los interesados. Este curso se repitió en 4 versiones posteriores, dada la cantidad de personas interesadas, y finaliza con la certificación de 80 microempresarios capacitados en gestión empresarial.
- También en la línea del reforzamiento y traspaso de conocimientos, a través de la obtención del Bono Empresa y Negocios de SENCE, se pudo dictar dos cursos de capacitación en computación y alfabetización digital a 40 microempresarios divididos en tres grupos, este curso se pudo lograr gracias a la Escuela San Constantino quienes facilitaron sus instalaciones; a 20 microempresarios de la comuna se les entregó curso de Contabilidad, dictado en salas de Casona Nemesio Antúnez.
- En torno al fortalecimiento de la Oficina de Turismo, esta comienza con actividades de orden receptivo y en coordinación con la Oficina del Adulto Mayor realiza 2 visitas guiadas con vecinos de la Comuna a instalaciones del Club Hípico de Santiago, además de 4 Tour con vecinos organizados por la Oficina Municipal de Turismo a la localidad de Mallinco.

Actividades en Conjunto con otras Instituciones (Públicas/Privadas)

Proyecto Investigativo y prácticas profesionales	4 alumnos en práctica durante el año 2012		
Proyectos Emprendimiento SERCOTEC	Capital Semilla	8 Beneficiarios	\$ 3.000.000 (c/u)
	Capital Abeja	1 Beneficiario	\$ 3.3680.000
	Inversión Desarrollo de Mercado	1 Beneficiario	\$ 15.988.000
	Fortalecimiento Gremial	1 Beneficiario	\$ 6.500.000
Proyectos Emprendimiento FOSIS	Yo Emprendo nivel I	32 Beneficiarios	
	Yo Emprendo Nivel I	42 Beneficiarios	
	Yo Trabajo Jóvenes	15 Beneficiarios	
	Proyecto Pueblos Originarios	10 Beneficiarios	

Unidad Oficina de Información Laboral (OMIL La Reina)

Se cumple con la labor de ubicar una colocación laboral o beca de estudio financiada por el SENCE.

Cabe señalar que, de este seguro se pueden beneficiar los trabajadores con contrato de trabajo posterior a Noviembre del año 2002, ya que, los trabajadores con contrato hasta Octubre del 2002 deben realizar el cobro del Subsidio de Cesantía (Ley N° 19.250 DEL 07/01/1994) y el trámite se efectúa entre las A. F. P., Cajas de Compensación y la OMIL.



Atenciones prestadas a beneficiarios del Fondo de Cesantía Solidario y de Subsidios de Cesantía, durante el Año 2012

Mes	N° Seguros cesantía	N° Subsidios de cesantía
Enero	82	5
Febrero	72	2
Marzo	73	3
Abril	75	3
Mayo	76	0
Junio	81	0
Julio	75	1
Agosto	78	0
Septiembre	83	0
Octubre	78	0
Noviembre	79	0
Diciembre	75	0
Total anual	927	14

Unidad de Vivienda y EGIS Municipal

Proyecto de mejoramiento de la vivienda D.S.255/2007 En ejecución 2011-2012

- Proyecto de Mejoramiento de la Vivienda Unidos
35 beneficiarios
- Proyecto de Mejoramiento Centenario
35 beneficiarios
- Proyecto de Mejoramiento Esperanza de La Reina
20 beneficiarios
- Proyecto de Mejoramiento Villa Municipal
44 beneficiarios
- Proyecto de Mejoramiento Cuadrante N°1
32 beneficiarios
- Proyecto Fantasías e Ilusiones
31 beneficiarios
- Proyecto de Mejoramiento de la Vivienda Ultima
Esperanza 19 beneficiarios

Total beneficiarios: 216 familias

**Inversión Municipal con subsidios SERVIU:
11.880UF (\$151.360.000)**

Otros proyectos

1. Proyecto Complemento al ahorro para la Vivienda

Durante el año 2012 fueron beneficiadas 14 familias vulnerables con el complemento al ahorro previo para optar a adquirir vivienda.

2. Proyecto de Viviendas transitorias

Fueron beneficiadas 36 familias en condición de allegamiento crítico para mejorar aunque sea transitoriamente hasta que obtengan la vivienda definitiva.

Las mediaguas se otorgan en razón de Convenio vigente con la Fundación de Viviendas Hogar de Cristo.

Unidad del Adulto Mayor

El quehacer de la Unidad del Adulto Mayor de la Municipalidad de La Reina, se fundamenta en la necesidad de brindar asistencia y atención especializada a las personas mayores, los cuales demandan por servicios sociales, que van desde la evaluación en la entrega de ayuda asistencial y social hasta apoyo por participar en actividades de esparcimiento y de recreación.

Ejecución del Programa Vínculos Séptima Versión y Habitabilidad Vínculos VI versión. En la actualidad se encuentra en plena ejecución el programa Vínculos en su séptima versión, programa social que tiene como objetivo contribuir a la generación de condiciones que permitan que las personas mayores de 60 años de edad que viven en condiciones de vulnerabilidad, cuenten con los subsidios que les correspondan en conformidad a la ley y acceden en forma preferente al conjunto de prestaciones sociales e integren la red comunitaria de protección social.

El programa cuenta con un período de intervención que dura 10 meses, iniciándose este el 01/09/2012 para finalizar el 30/06/2013. Para esto el Ministerio de Desarrollo Social transfirió a la Municipalidad la suma de \$4.957.700.- para la implementación y financiamiento del proyecto, con una cobertura de 45 adultos mayores vulnerables de la comuna, seleccionados estos a través de Ficha de Protección Social FPS.

Por otra parte y dentro de este mismo contexto, se encuentra en pleno proceso de ejecución el Proyecto Habitabilidad Vínculos 2012, que beneficia a los 47 adultos mayores de la sexta versión del programa, egresados estos en el mes de Junio del 2012. Para la ejecución de este proyecto, la Municipalidad de La Reina recibió por parte del Ministerio de Desarrollo Social la suma de \$7.354.440.-.

La planificación y organización de las actividades de recreación y turismo para el AM, una de las principales demandas de los adultos mayores durante el año 2012, fue el requerir actividades de recreación y de esparcimiento. A modo de estadística, de las 10 atenciones que en promedio se recibían diariamente, seis de estas decían relación a consultas sobre paseos por el día.

Por este motivo, desde Abril se comenzó a planificar viajes o paseos por el día, primeramente usando la alianza con Caja de Compensación de Los Andes, los cuales ofrecen paseos por el día a sus centros recreativos y turísticos. Por esta vía se trasladaron a 181 adultos mayores, los cuales cancelando un valor único que oscilaba entre los 12 a 13 mil pesos, pudieron disfrutar de un día de paseo, incluyendo traslado, comidas, visitas a lugares de interés, actividades de recreación especialmente diseñadas para la ocasión y acceso a piscina temperada. Al respecto, la actividad en general tuvo buena aceptación y evaluación por parte los asistentes. Los lugares visitados correspondieron a Huallilemu con 2 viajes, ubicado en El Quisco; Palomar con 1 viaje en San Felipe y Machali con 1 viaje en la VI región.

Por otra parte, y dado que la demanda para la realización de paseos seguía en aumento, se estableció una alianza de trabajo con la Oficina de Turismo de la Municipalidad, la cual inició sus funciones en el mes de Mayo, enfocando su actividad precisamente en ofrecer alternativas de paseos denominados "full day" a los adultos mayores, ya sean estos independientes como los pertenecientes a Clubes de Adulto mayor. Dicha Oficina mantiene convenio con SERNATUR, accediendo a un valor por servicio bastante conveniente a las posibilidades del adulto mayor.

En virtud de esto, se planificaron paseos por el día a los siguientes lugares:

- Parque Mallinco Peñaflo, 5 viajes 206 personas
- Llano del Real Olmué, 3 viajes 105 personas
- Doña Anita, Olmué, 2 viajes 80 personas
- Quillota, 1 viaje 40 personas
- Ruta Los Poetas, 1 viaje 21 personas
- Ruta Circuito Local, 2 viajes 40 personas
- Tour La Moneda, 1 viaje 30 personas
- Tour Club Hípico, 2 viajes 60 personas

Lo anterior da un total de 582 participantes.

Programa "Mujer Trabajadora y Jefa de Hogar"

Descripción del Programa

El Programa Mujer Trabajadora y Jefas de Hogar, surge a principios del año 2008, luego de la aprobación de un convenio establecido entre la Municipalidad de La Reina y el Servicio Nacional de la Mujer (SERNAM). Como su nombre lo indica, está dirigido a mujeres jefas de Hogar, que se operacionaliza a través de una estrategia de intervención directa con las mujeres, para el fortalecimiento de su identidad de trabajadoras y jefas de hogar, focalizando oportunidades de apoyo pertinentes a la oferta comunal y de los distintos sectores articulados en redes.

Logros alcanzados por el Programa durante el año 2012 según componente

Taller de Habilitación Laboral

Durante el año gran parte de las Mujeres han realizado su Taller, del total de 200 mujeres participantes del año 2012, 138 han realizado con éxito su THL.

Capacitaciones Laborales

En relación a la entrega de capacitación laboral, se logró acceder a la oferta programática del SERNAM, como comuna se pudo acceder a un curso de capacitación en oficio. Gracias a la gestión realizada con otros organismos técnicos de capacitación y Fomento Productivo, logramos

conseguir además cupos para otros cursos de capacitación entregados por SENCE, orientados principalmente al área de emprendimiento, contando cada uno de ellos con 15 o 20 mujeres participantes. Los cursos realizados son los siguientes:

- Auxiliar de Bodega
- Gestión Microempresarial
- Contabilidad para la toma de decisiones
- Herramientas Computacionales
- Microemprendimiento

Fomento Productivo: Capital Semilla

Durante el mes de Julio se realizaron las postulaciones a los Fondos de Capital Semilla, los que entrega en conjunto el SERNAM y la Municipalidad de La Reina. A estos fondos postularon 28 mujeres con sus proyectos de microemprendimiento y resultaron ganadoras 18, 3 de ellas con fondos de \$300.000, 5 de ellas con fondos de \$200.000 y finalmente 10 de ellas con fondos de \$140.000.

Nivelación de Estudios

Durante este año las mujeres del programa tuvieron la posibilidad de nivelar sus estudios a través de la derivación realizada al programa SENDA- PREVIENE, el cual estableció un convenio con la Universidad Cardenal Silva Henríquez para nivelar estudios de primero y segundo medio.

Salud

Para dar cumplimiento a este componente, contamos con 66 cupos designados para la atención dental de las mujeres que lo requieran. Durante el año 2012 el 100% de los cupos fueron cubiertos y las mujeres accedieron a alta integral y algunas de ellas, según prioridad y diagnóstico obtuvieron prótesis dentales.

Cobertura entregada y tipo de público

La cobertura entregada corresponde a 200 mujeres trabajadoras, jefas de hogar o de núcleo, entendiéndose por aquellas –de acuerdo a lo establecido en el convenio entre el Sernam y la Municipalidad de La Reina–, mujeres que aportan el principal sustento económico al hogar y que tienen personas que dependen económicamente de ellas (hijos, nietos, padres, etc).

En su gran mayoría, el grupo esta conformado por mujeres jefas de hogar que reside en el sector de Villa La Reina, ubicándose, según su nivel de ingresos, entre el I y III quintil.

Principales actividades grupales o masivas durante el 2012

En lo que se refiere a atención individual, se ha realizado de manera permanente actividades de orientación y coordinación con las participantes del PMTJH que la requirieron, desprendiéndose de ella las derivaciones correspondientes a otras unidades o servicios tanto intra como extra municipales.

En lo relativo a actividades grupales, durante el año 2012 se han realizado los talleres de habilitación laboral mencionados al inicio del presente documento, como una actividad permanente durante varios meses en sesiones semanales con grupos de en promedio 15 participantes cada uno.

En relación a actividades de tipo masivas, en el mes de noviembre se realizó el Encuentro comunal, jornada de evaluación y retroalimentación del programa, con la finalidad de recoger las opiniones de las mujeres participantes que puedan contribuir al mejoramiento y desarrollo del mismo. A fines del presente año se realizó el Encuentro Regional del Programa, jornada donde participan todas las comunas que ejecutan actualmente el programa.

Se coordinó con la Fundación "Mujer de Luz", la realización de tres cursos gratuitos de Kundalini Yoga para las mujeres de la comuna, instancia para fortalecer el reconocimiento personal y a la vez entregar herramientas de autocuidado.

Además de lo anterior, se dictaron a las participantes del PMTJH una charla con funcionarios de la Dirección del Trabajo sobre temas de Derechos laborales, y una Charla a cargo del Centro de la Mujer Ñuñoa sobre Violencia Intrafamiliar.

Asimismo, en los cursos de capacitación han participado aproximadamente 15 usuarias en cada uno, constituyéndose en un espacio de encuentro, aprendizaje e intercambio de experiencias entre las trabajadoras y jefas de hogar.

Programa Puente - Chile Solidario

Componentes del programa

- Apoyo psicosocial
- Subsidios monetarios garantizados (bono de protección social por cinco años, montos decrecientes en el tiempo)
- Acceso preferente a Programas de Promoción Social
- Acceso preferente a Programas de apoyo a la dinámica familiar
- Acceso a diversos Programas Habitacionales
- Acceso a programas de empleo y fomento productivo

Población Objetivo

La cobertura establecida por el FOSIS para el año 2012, fue de 65 nuevas familias. Lo anterior, da como resultado a una población total objetivo promedio de 335 familias. La población asignada para el año 2012, se agrega a la cobertura del año anterior, ya que, son dos años de apoyo psico social.

Dicha población beneficiaria, se ubica territorialmente en toda la comuna, sin embargo, la mayor concentración de participantes, se encuentra en el sector de la Unidad Vecinal N° 13 Villa La Reina, la U. Vecinal N° 10 Las Campanas y la N° 12 sector Villa Municipal.

Financiamiento

- **APORTE DEL FOSIS:** ANUAL \$8.468.472.-, para pago de honorarios profesionales a dos Apoyos Familiares (profesionales de área social); para capacitación y gastos administrativos, materiales de oficina y seguro de accidentes para los Apoyos Familiares.
- **APORTE MUNICIPAL:** \$27.012.000.- (entre recursos frescos y preferentemente valorizados, por el período de 12 meses de ejecución).

Costo Total Periodo 2012: \$35.480.472

Resultados de Gestión

- Instalación y posicionamiento del Programa Puente en la comuna.
- Cumplimiento de cobertura de acuerdo a objetivos y asignación de familias para la comuna.

- Cumplimiento de condiciones mínimas establecidas en el Programa, mediante el apoyo psicosocial y el uso de las redes sociales. Atención de necesidades prioritarias de las familias participantes, dentro de la metodología del programa.
- Participación de los beneficiarios del programa en Talleres Promoción Familiar; Inducción al Programa Puente y preparación para el Egreso. También en Talleres de Hábitos para mejoramiento de las condiciones de Habitabilidad Participación de integrantes del Programa Puente en capacitaciones realizadas por otros departamentos municipales.

Dentro de los aspectos más destacables se pueden señalar, los siguientes:

- Participación de integrantes del Puente en Programas de Capacitación de la Omil y Programas de Emprendimiento Económico del FOSIS.
- Mejora en la coordinación con la OMIL La Reina para absorción de cesantía en las familias del Programa Puente.
- Mejora en la coordinación con Salud y Educación Municipal para que las familias Puente accedan a sus prestaciones y beneficios.
- Mejor acceso a las prestaciones del Programa Asistencial Municipal.
- Todas las familias que presentaban carencia en la dimensión de identificación lograron superarla.
- Selección y apoyo en diagnósticos de familias Puente para el Programa Habitabilidad CHISOL.
- Apoyo directo en la difusión y puesta en marcha de la Asignación Social/Ingreso Ético Familiar.

Programa Comunal de la Discapacidad

Área de Atención Individual

Dentro de este Programa se realiza la atención de las personas con discapacidad PcD y sus familias, principalmente en relación a derechos, beneficios y procedimientos para cubrir sus necesidades, en lo relativo a la obtención de ayudas técnicas, inserción en el ámbito escolar, capacitación, trabajo y alternativas inclusivas. Se orienta el conocimiento y participación en las redes institucionales y organizacionales intra y extra comunales.

Atención de personas con discapacidad (PcD) y sus familias, evaluación diagnóstica, derivación y coordinación con redes de apoyo intra y extra comunales (servicios, instituciones y organizaciones).

- a) Coordinación permanente con Organizaciones, servicios e Instituciones afines: Hospitales, Ministerio de Salud, I. R. M. organizaciones de y para PcD.
- b) Convenio con el Servicio Nacional de la Discapacidad (SENADIS), que se desarrolla de manera ininterrumpida desde el año 1997. Facilita la accesibilidad a fondos concursables y la obtención de Ayudas Técnicas, en aquellos casos que no se encuentren cubiertos por el

AUGE, (exoprótesis, órtesis, sillas de ruedas, audífonos, etc.).

- c) Entrega de Ayudas Técnicas a través del Programa Comunal de la Discapacidad: proporciona de manera directa el financiamiento en todo o en parte, de las ayudas técnicas indicadas a los vecinos, que se encuentran en situación de necesidad manifiesta o transitoria. Durante el año 2012 se acogió la demanda de 31 personas, con una inversión total de \$ 1.861.641.
- d) Convenio con el Instituto de Rehabilitación Pedro Aguirre Cerda INRPAC, que se mantiene desde Julio del año 2003, permite durante el año 2011 la atención de 14 personas, para la realización de exámenes y/o elaboración de órtesis, necesarios para completar su tratamiento y/o rehabilitación.

Área de apoyo organizacional y gestión comunitaria

- a) Coordinación con las organizaciones de y para PcD, según los requerimientos para la realización de las actividades que les son propias.

Programa Social Becas de Estudios Superiores

Becas JUNAEB

A través de este Programa se realizan las etapas de Postulación y preselección para los procesos de asignación de Beca Indígena y Beca Presidente de la República, administradas por la JUNAEB, en los niveles de Postulación y Mantención, para el segundo ciclo básico, Enseñanza Media y Enseñanza Superior, según lo determinado para cada una de estas Becas.

En el periodo 2012, resultan favorecidos 56 estudiante de la Comuna, que cumplen requisitos establecidos por la JUNAEB, acreditando excelencia académica y condición de vulnerabilidad socioeconómica. Se señala a continuación el nivel y monto de las Becas asignadas:

Tipo de beca	Nivel	Mantención (Renovación)	Postulación	Monto anual
Beca indígena	Basica	06	04	\$96.000 (dos cuotas)
	Media	02	04	\$198.000 (dos cuotas)
	Superior	08	03	\$623.000 (diez cuotas)
Beca presidente de la república	Media	13	09	2.4 UTM (diez cuotas)
	Superior	07	No admite postulación en este nivel	12.4 UTM (diez cuotas)
Total		36	20	56

Beca Municipal

Con financiamiento municipal se desarrolla el Programa de la "Beca de Estimulo Municipal, para Estudiantes de Enseñanza Superior", beneficio contempla la entrega de una cantidad de dinero, destinada a cubrir en parte las necesidades del inicio del año escolar, (financiamiento de carné escolar, materiales, textos, útiles, vestuario, etc.-) Durante el año 2012, fueron beneficiados 104 estudiantes quienes recibieron la Beca por un monto de \$68.000.- anuales.-



Programa Prevención, Promoción y Protección de los Derechos de los niños, niñas y adolescentes y Tratamiento de la Violencia Intrafamiliar (APD-VIF)

Objetivos

Proporcionar atención integral biopsicosocial a la población beneficiaria, que concurra derivada de otros servicios o por demanda espontánea.

Desarrollar actividades tendientes a la prevención del problema y la educación de la población.

Beneficiarios

- Habitantes de la comuna de La Reina, víctimas de violencia intrafamiliar.

- Niños, niñas y adolescentes, con domicilio en la Comuna de La Reina o que asistan en algún establecimiento Educacional de la comuna, que se encuentren en situación de riesgo social y/o vulnerados en sus derechos.

El Programa APD-VIF es el Programa de Atención y Protección de los Derechos de los niños, niñas y adolescentes (APD), y Programa de Prevención y Tratamiento de la Violencia Intrafamiliar (VIF). Debido a que el Programa tiene dos líneas de acción diferentes, en la planificación realizada en Marzo de 2012, se decidió fortalecer cada una estas líneas de trabajo, definiendo objetivos específicos y planificaciones independientes para cada uno de ellos.

Programa Atención y Protección de los Derechos de los Niños

El Programa de Atención y Protección de los Derechos de los niños, niñas y adolescentes está orientado a brindar atención y generar dispositivos de intervención y trabajo con Niños, Niñas y Adolescentes de hasta 17 años 11 meses y 29 días. Se realizaron las siguientes acciones:

- 1.- Se atendieron 33 casos
- 2.- Se elaboraron 40 informes
- 3.- Se realizaron tres talleres de prevención y orientación.

Programas Dependientes de APD_VIF

Programa Voluntariado Flores de Bach

Se renueva alianza con la Escuela de Terapia Floral de Patricia Carrión, para realizar oferta de Atención de Terapia Floral para residentes de La Reina.

Esta alianza posibilitó la derivación de usuarios de distintos programas de DIDECO, y también el ingreso por demanda espontánea.

Esta alianza se realizó con el fin de abrir un espacio de terapia con esencias florales a un costo mínimo para la gente de la comuna, debido a que no se cancela la atención sino sólo la compra de los insumos.

Entre los meses de Marzo y Diciembre se realizaron aproximadamente 120 atenciones.

Programa 24 Horas

El Programa 24 horas, es una estrategia de intercambio de información eficiente, entre Carabineros de Chile y los municipios que han formalizado un acuerdo de cooperación. La población objetivo de este programa son niños, niñas y adolescentes, desde 0 a 17 años. Con este programa se busca contribuir a la prevención, protección y control de situaciones de riesgo y/o espiral delincuencial que se encuentran los menores de edad.

A continuación se describe proceso de Intervención del programa:

1. Realización de visita domiciliaria a todas las direcciones de los hogares entregados por carabineros.
2. Realización de entrevista a la persona que tenga el cuidado personal del niño, niña o adolescente.
3. Evaluación de la situación de los niños, niñas o adolescentes y generación de planes de trabajos en casos requeridos.

Durante el 2012, ingresaron un total de 103 casos, de los cuales se realizaron efectivamente 75 visitas, y dentro de los cuales hubo un total de 4 casos ingresados al Programa APD

Programa Senda Previene en la Comunidad - La Reina

Al año 2012 el Programa "SENDA Previene en la comunidad", lleva 12 años de implementación en La Reina, bajo la modalidad de convenio de colaboración financiera y técnica entre el Ministerio del Interior (Consejo Nacional para el Control de Estupefacientes) y la Municipalidad. Actualmente el convenio es directamente entre la municipalidad y el Servicio Nacional para la Prevención y Rehabilitación del Consumo de Drogas y Alcohol (SENDA).

Este convenio establece un plan anual concordante con los objetivos de la Estrategia Nacional sobre drogas y fija su financiamiento compartido que para el presente año 2012 ascendió a \$19.526.400, por parte del Ministerio y a \$ 6.660.834 por parte de la Municipalidad. El aporte municipal se traduce en la valorización de algunos de los gastos operacionales del programa (luz, agua, fotocopias, vehículos, salas, etc.).

El rol del programa es generar un sistema comunal de prevención de drogas que cuente con una estrategia o plan comunal que promueva y viabilice la implementación de los programas y a estrategia Nacional y los proyectos locales. Para ello debe ejecutar acciones, asesorar técnicamente al conjunto de actores locales y promover la realización de un trabajo en red.

Ámbitos de Prevención

Programas nacionales de prevención diseñada en conjunto por SENDA y otros ministerios y ejecutada por instituciones comunales con apoyo técnico del programa senda previene en la comuna:

Programas preventivos para contextos escolares

ACTITUD y En Búsqueda del Tesoro: SENDA y el Ministerio de Educación han diseñado un conjunto de programas de prevención escolar dirigido a las distintas etapas del ciclo educativo, estos son: "En busca del tesoro" para preescolares, y el material Activa Tu Desarrollo (ACTITUD) para enseñanza básica y media.

Durante el año 2012, 15 establecimientos (7 municipales, 7 particulares subvencionados y 1 Junji) realizando su implementación con un total de 7.939 beneficiarios que recibieron el material.

Programa de Certificación de establecimientos escolares Preventivos: Consiste en el desarrollo de una cultura preventiva por medio de la elaboración y ejecución de un Plan Preventivo, que se realiza en base a un autodiagnóstico de las competencias preventivas de los establecimientos. En la comuna de La Reina, se aprobó la inclusión de 5 establecimientos para el año 2012, de los cuales 4 culminaron el proceso.

Formación en Competencias Preventivas: Capacitaciones a docentes, estudiantes y apoderados de establecimientos educacionales en temáticas preventivas y la ejecución de iniciativas preventivas de parte de los propios actores escolares. Se realizaron 20 capacitaciones y se llevaron a cabo 2 debates y talleres de habilidades parentales.

Ferias Preventivas: Se realizaron 4 ferias preventivas en establecimientos de la comuna, con el objetivo de concientizar a las comunidades escolares. Hubo más de 1.500 beneficiarios directos de las iniciativas.

Fondos Concursables Nacionales de prevención selectiva financiados por SENDA y ejecutados por el programa senda previene en la comuna

En nuestra comuna, ejecutaron 2 proyectos:

Línea 1: (Dirigida a las entidades públicas y las Corporaciones Municipales) El programa CONACE Previene se adjudica un proyecto denominado "Cuentas Conmigo", por un monto de \$16.466.898 para el año 2011, y un monto similar para el año 2012. Dicho proyecto, tenía como objetivo prevenir y reducir los riesgos asociados al consumo de drogas y alcohol en madres y embarazadas de hasta 21 años de edad, a través del aumento de su capacidad de Resiliencia e Integración Social. El proyecto contó con 100 beneficiarios.

Línea 2: (Dirigida a entidades privadas sin fines de lucro, como organizaciones comunitarias) La Organización comunitaria "Casa para de Acogida "Emanuel" se adjudica proyecto denominado "Cantando y tocando quiero prevenir las drogas", por un monto de \$ 4.893.643. Con el objetivo de Prevenir el consumo de drogas en niños (as) y adolescentes de Villa La Reina, a través de talleres artísticos-musicales desarrollando sus valores y fortaleciendo sus factores protectores.

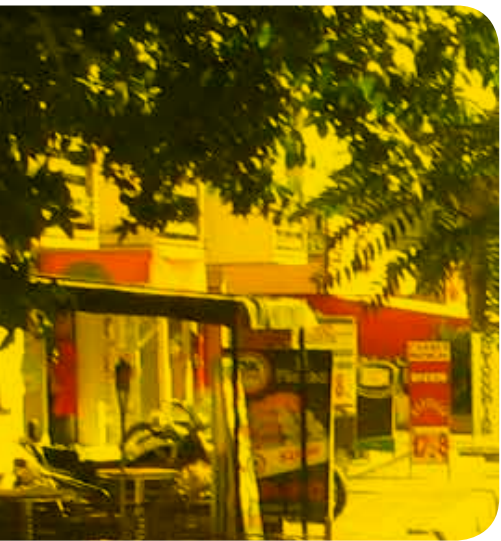

4 Gestión

Servicios Municipales

4.1 Seguridad y Emergencia y Plan Comunal de Seguridad Pública

Atención central telefónica línea 800222121

Junto a los Inspectores que se encuentran atendiendo los requerimientos de los vecinos en la vía pública, hay habilitada una línea telefónica gratuita que funciona todos los días y noches del año, la que es contestada por un operador (a) quién atiende los requerimientos de los vecinos y coordina con las Policías (Carabineros e Investigaciones), Bomberos, SAMU, Chilectra, Agua Potable y en general los Servicios de Utilidad Pública su asistencia a los lugares requeridos, cuando ocurren situaciones que así lo requieran.

A lo anterior debe agregarse, que existe una Central de Comunicaciones Radiales, que coordina con los vehículos que se encuentran en la calle disponiendo sus movimientos en los respectivos cuadrantes, como asimismo su traslado a los lugares en que se requiera su presencia.

Plan verano seguro: programa casas recomendadas

Entre las iniciativas del Municipio en el tema de la Seguridad Vecina, fue el poner en funcionamiento EL PLAN VERANO SEGURO teniendo la mayor demanda la implementación del PROGRAMA DE CASAS RECOMENDADAS. Este programa

consistió en la habilitación para los meses de Diciembre, Enero y Febrero de un equipo de Inspectores Municipales que realizaron las tareas de vigilancia y cuidado de los domicilios particulares cuyos propietarios han tomado sus vacaciones.

Para lo anterior, los interesados concurren hasta la Unidad de Seguridad y Emergencia o Inspectores visitaron sus domicilios, dejando encargadas sus casas para que fueran visitadas en señal de cuidado, plan que consistió en la visita de a lo menos tres veces en el día y otras tantas en la noche a los citados hogares, coordinándose con las personas que los beneficiados dejaron a cargo o teléfonos de contacto para cualquier anomalía.

Durante este período se encargaron la cantidad de 150 casas, habiendo obtenido un 100 % de eficacia en sus resultados, al haber regresado los vecinos a sus moradas con la tranquilidad de encontrar sus casas sin novedad.

Acciones preventivas realizadas ante emergencias ocurridas en la comuna

Con motivo de haberse implementado la permanencia los Inspectores Municipales durante las 24 horas del día y los 365 días del año, permitió durante el año recién pasado actuar en forma inmediata ante emergencias que por lo general se presentan en horas de la noche.

Particularmente es conveniente señalar, que se dispuso de un equipo de Inspectores Municipales que a contar del mes de Junio a Septiembre especialmente en horas de la noche, realizaran una vigilancia permanente en los sectores llamados "Puntos Críticos" con el objeto de ser la primera voz de alarma ante una Emergencia Fluvial y actuar oportunamente ante estos hechos, medidas preventivas que dieron los resultados esperados conforme a lo planificado.

Del mismo modo, durante el transcurso del año recién pasado, se presentaron un importante número de incendios a casas particulares, inundaciones por salidas de canales, techumbres dañadas ante caídas de árboles, en cuyo caso los primeros en llegar y realizar las acciones básicas para su solución fue personal de esta Unidad, para posteriormente actuar los diferentes estamentos municipales que correspondía.

Relación con otras instituciones y organizaciones

Un factor importante para el trabajo que realiza esta Unidad en beneficio de la Comunidad de La Reina es la coordinación y el trabajo en conjunto con las demás Instituciones que tienen que ver con la Seguridad, las Emergencias relación con las Juntas de Vecinos, Asociación de Industriales, Cámara de Comercio, Establecimientos Educativos, Agrupaciones Juveniles, Religiosas, Taxis y Sociales.

En efecto, en forma permanente se mantiene una coordinación con el Cuerpo de Bomberos con el objeto de actuar ante emergencias propias del fuego, químicas u otras con la participación de personal de Inspectores Municipales.

Respecto a Carabineros, durante el año recién pasado se reforzaron e incrementaron los vínculos de trabajo en conjunto y en especial con el personal que realiza labores comunitarias participando en múltiples reuniones con vecinos en diferentes tareas tanto de prevención, como de entrega de información de áreas sensibles relacionadas con drogas.

Del mismo modo, con la Policía de Investigaciones se ha desarrollado una permanente coordinación y comunicación en especial en el Área del Tráfico y Consumo de Drogas, lo que ha permitido entregar y obtener información de los lugares donde se detectan la presencia de antisociales, con el fin de lograr su detención.

Particular importancia ha tenido la relación con las diferentes Juntas de Vecinos, sus Directivas y en particular la Unión Comunal de juntas de Vecinos.

Durante el año 2012 se desarrollaron diferentes actividades con participación en conjunto con las Juntas de Vecinos oportunidad en que las citadas organizaciones entregaron información de la realidad de su sector vecinal en las diferentes áreas que tiene competencia esta Unidad, vale decir en la Inspección Municipal, en la Seguridad Ciudadana y en las Emergencias.

Otros trabajos realizados durante el año 2012

La Unidad de Seguridad y Emergencia, fue requerida durante el año 2012 por las diferentes Direcciones y estamentos de la Municipalidad, con el objeto de cooperar en el cumplimiento algunas actividades que por razones de fuerza mayor, requerían de nuestro apoyo.

En ese orden de ideas y para mencionar algunas generalidades, podemos citar las siguientes:

- Catastros de Calzadas y Aceras en mal estado.
- Catastros de ocupación de Bienes Nacionales de Uso Público, por parte de particulares.
- Cantidad de Plazas
- Publicidad de Empresas, y catastro de Publicidad de Patentes Comerciales para actualizar la información y proceder en consecuencia efectuar el cobro de los derechos correspondientes.
- Casas en estado de abandono.
- Catastro con las notificaciones y posterior denuncias de sitios eriazos.

Del mismo modo, esta Unidad de Seguridad y Emergencia, prestó apoyo con su personal y recursos logísticos en los diferentes actos masivos que se realizaron en esta Comuna, entre los cuales cabe señalar los siguientes:

- Diferentes actos culturales realizados en la Aldea del Encuentro.
- Servicio especial con motivo de la fiesta Navidad en la Aldea del Encuentro que el Municipio realizó para los vecinos.
- Servicio especial con motivo del desfile cívico – militar 2012 en el mes de Septiembre.
- Servicio especial, apoyo en emergencias (inundaciones, salidas de canal, etc.)
- Servicio especial de Fiestas Patrias en el Parque Mahuida para lo cual debió instalarse una caseta de atención con vigilancia las 24 horas del día para esta actividad por parte de Inspectores Municipales.
- Vigilancia especial a los lugares donde se realizaban los trámites para obtener los permisos de circulación. (Marzo)
- Actividades deportivas y recreativas organizadas por el Municipio.
- Despacho de boletines, afiches y correspondencia de diferentes Departamentos.
- Notificaciones a todos los vecinos de la Comuna de La Reina.

Plan comunal de seguridad pública: La Reina segura integral FNSP 2012

Como una continuación del Plan de Seguridad Pública, el presente año cambió su denominación y pasó a llamarse La Reina Segura Integral: tecnología, participación y personas.

La Reina Segura Integral: tecnología, participación y personas, es un proyecto del FNSP 2012 de la Subsecretaría de Prevención del Delito, del Ministerio del Interior y Seguridad Pública.

El proyecto comenzó a ser ejecutado el 16 de julio de 2012, proyectándose hasta el 16 de Julio de 2013 (12 meses). Con fecha 17 de Agosto 2012 se realizó Lanzamiento del Proyecto en Salón de Actos de la Municipalidad, siendo evaluado esto de manera positiva por la Municipalidad y la Subsecretaría de Prevención del Delito.

Objetivo General

Consiste en implementar un sistema de prevención integral que disminuya la percepción de temor; la victimización y la violencia vecinal, mediante el vínculo entre la tecnología y la articulación de redes locales, y su respuesta institucional.

Objetivos específicos

- 1) Articular desde un sistema de reporte en online que facilite la participación ciudadana a través de sitio Web www.lareinasegura.cl y aplicación para telefonía celular.
- 2) Articular a la comunidad y al municipio entre el sistema de reportes online y sistema de alarmas comunitarias con conexión a central de monitoreo y/o mensajería de texto.
- 3) Implementar un servicio de convivencia vecinal y/o comunitaria de resolución pacífica de conflictos; entregando orientación jurídica cuyo nexa sea el sistema integral de reportes online.
- 4) Articular redes de coordinación y derivación para la gestión del sistema de reportes.
- 5) Capacitar a los actores locales institucionales y comunitarios en materias pertinentes a la seguridad pública.
- 6) Evaluar y monitorear el desarrollo la ejecución ex ante y ex post, mediante la construcción de instrumentos pertinentes.

Web La Reina Segura

- El sistema se encuentra funcionando desde el 19 de diciembre de 2011, fecha desde la cual se han recibido un total de 2077 reportes hasta el 31 de Octubre

2012, siendo el mayor porcentaje correspondientes a la categoría señaléticas en mal estado (más del 50% de reportes totales).

- Se ha realizado difusión del sistema a través de charlas en juntas de vecinos: N°s 1, 3, 7, 12, y 13 (según agenda de trabajo de difusión).
- Se encuentra en proceso la implementación de aplicación a celulares.
- Se actualiza información de las actividades del Proyecto en forma periódica (noticias).
- Existe promoción del servicio de mediación vecinal en el sitio web.
- Se elaboró material gráfico y de difusión respecto a la oferta en Seguridad Pública de la comuna (material revisado y aprobado por el FNSP 2012)

Programa convivencia vecinal

- Se dispone de servicio de mediación (instrumentos metodológicos) y se recepcionan casos. La mayoría de estos ingresa por demanda espontánea o derivados directamente de la Unidad de Seguridad y Emergencia.

- Se cuenta con una base de datos de usuarios del sistema: hasta la fecha existen 23 casos ingresados. 10 de éstos se categorizan como mediaciones frustradas (no existe voluntad de las partes). Se han realizado 7 mediaciones con acuerdo, 3 de ellas son mediaciones comunitarias. No existen mediaciones realizadas sin acuerdo logrado. Estos datos indican que se cuenta hasta la fecha con 62 personas beneficiarias del proceso de mediación, siendo el 60% mujeres entre 30 y 59 años de edad en su mayoría.
- Conformación de red local para derivación de casos (protocolos e instrumentos de derivación): Se destaca el trabajo de derivación permanente a la Unidad de Justicia Vecinal Oriente, servicio al cual se han derivado 13 casos de mediación correspondientes a sectores no focalizados por Convivencia Vecinal, es decir, casos de las Unidades Vecinales 1, 2, 5, 7, 12, 14 y 15, siendo más preponderante la derivación de casos de la UV 12. Los casos han sido atendidos, y se cuenta con el informe correspondiente de cada uno de ellos (información de retroalimentación entregada por Justicia Vecinal Oriente).



Además existe coordinación permanente con el Juzgado de Policía Local, DIDECO y Direcciones Municipales como Obras.

- Hasta la fecha se han atendido 6 casos en Orientación Jurídica.
- Existe soporte de material gráfico en proceso de licitación. El proyecto ha sido difundido hasta el momento gracias al material proporcionado por la Municipalidad (papel e impresión de trípticos) en las Unidades Vecinales N°s 8 y 11, contándose con agenda para el resto de los sectores focalizados.
- Seguimiento de acuerdos en mediación cuenta con encuesta y base de datos de usuarios participantes del proceso.

Proyecto alerta hogar

Es un proyecto de la Subsecretaría de Prevención del Delito, que comenzó a ejecutarse en la comuna en Septiembre de 2012.

Cabe señalar que se realizan capacitaciones y se distribuye información en forma permanente a los vecinos de la comuna, promoviendo la inscripción en el sistema y el uso de este. Hasta la fecha existen 43 personas inscritas, se han realizado 4 charlas de capacitación (juntas de vecinos N°s 1, 3, 12) y en el Salón de Actos de la Municipalidad cuando se presentó el proyecto a la comunidad, donde se convocó a una importante cantidad de dirigentes según base de datos de organizaciones comunitarias.

4.2 Dirección de Obras Municipales

Departamento de desarrollo urbano

Resoluciones de urbanización año 2012

Durante el año 2012, se emitieron 23 Resoluciones de urbanización correspondientes a Subdivisiones, Fusiones y Divisiones Afectas de terrenos, recaudando un monto total de \$ 32.262.439.-

Gráfico 1
Recepciones finales 2012

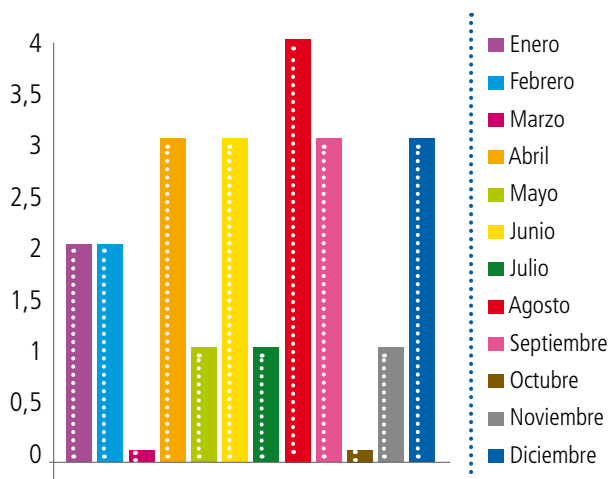

Departamento de edificación

Permisos de edificación (obra nueva, modificación de proyecto, obra menor, ampliaciones anteproyectos, regularizaciones de ley 19.583)

Con respecto a los Permisos de Edificación por concepto de Obra Nueva, Modificaciones de Proyecto, Obras Menores, Ampliaciones, Anteproyectos y Regularizaciones, otorgados durante el año 2012, se registran 343 permisos que reflejan un total de 524.835 m² y un total de Derechos Municipales por \$ 769.098.870.-

Del total de los Permisos anteriores, fueron aprobados 26 condominios tipo "A" Ley 19.537 sobre Copropiedad Inmobiliaria, acogidos al D.F.L. N° 2 / 59, Artículo 6.1.8 O.G.U.C. ubicados en su mayoría en zonas "A", "D", "G" y "H" del Plan Regulador Comunal, preferentemente residenciales, 78 permisos de obras nuevas correspondientes a destino habitacional con un total de 74.038 m² y 6 proyectos de Obra Nueva con destino equipamiento de comercio con una superficie total aprobada de 256.924 m², destacando la superficie aprobada del Mall Plaza Egaña con 245.050 m².

Tanto en los años 2011 y 2012, se generó un alza en la construcción, reflejada en los Permisos de Edificación de Obra nueva con destino equipamiento, debido a la aprobación de los Permisos de Edificación del Mall Plaza Egaña, cuyo proyecto estadísticamente generó un incremento en los promedios mensuales de obras nuevas con destino equipamiento, pasando de 2.848,00 m² en el año 2010 a 18.914,73 m² en el 2011, año que se aprobó el proyecto Mall original y recientemente en el 2012, se produjo un nuevo aumento en el promedio mensual, llegando a 21.410,33 m²

A continuación se detallan las superficies por m² y la suma ingresadas por concepto de Derechos Municipales desglosados por tipo de Permisos:

Permiso de Edificación (Obra Nueva, ampliaciones mayores y modificaciones de Permiso)

De acuerdo a los ingresos de expedientes se generaron un total de \$ 719.915.749.- en construcciones por ese concepto y una superficie edificada de 394.824,06 m²

Gráfico 2
Ingresos municipales (\$) por permisos de edificación 2012

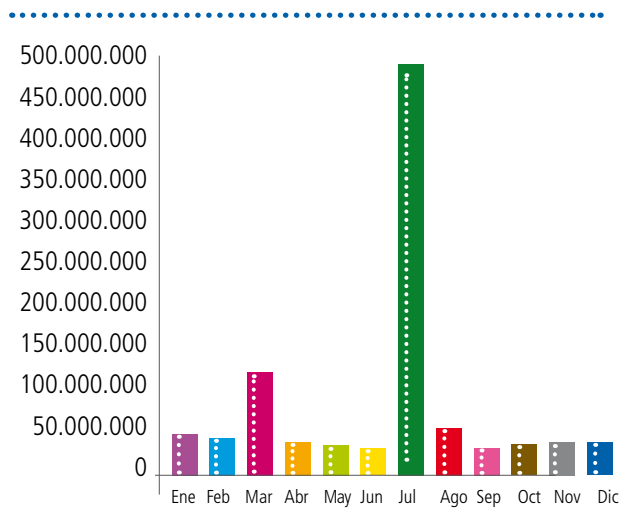

Obras Menores

El art 5.1.4 de la O.G.U.C. fue nuevamente modificado durante el año 2012, incrementando el número de trámites que se acogen a la categoría de Obra Menor. Las ampliaciones de menos de 100 m², Cambios de Destino y Demoliciones, a ello se suma la

incorporación de la Ley N° 20.251 (Regularización de viviendas en zonas de catástrofes) a la Ordenanza General de Urbanismo y Construcciones para sumarlas dentro de las Obras Menores con una serie de ítems principalmente de regularizaciones de vivienda social y regularizaciones anteriores al año 1959, viviendas afectadas por catástrofes y reconstrucciones que incrementaron el número de trámites por concepto de obra menor, generando derechos municipales que ascendieron a los \$ 20.682.807.- con una alza significativa respecto del año anterior y una superficie aprobada de 6.033 m²

Permisos de Regularización de acuerdo a Leyes 19.583 y 20.251

Se mantiene por Ley el beneficio para personas que alcanzaron a ingresar expedientes acogidos a la Ley del Mono (Ley 19.583). Por ese concepto se aprobaron 6 expedientes con una superficie aprobada de 544,4 m² y una suma de pago de derechos de \$ 522.393.-

Anteproyectos

Atribuidos a la Modificación del Plan Regulador Comunal del año 2010, en donde se viene incrementando paulatinamente el número de ingresos por concepto de anteproyectos respecto del año 2011, principalmente de viviendas en condominio tanto en altura como en extensión, especialmente estas últimas en las zonas modificadas del P.R.C. aprobándose 123.434,18 m² por este concepto.

Departamento de inspección y urbanización

Ocupaciones de Bien Nacional de Uso Público

Las Ocupaciones de Bien Nacional de Uso Público, cuyo ingreso anual fue de \$ 185.656.527. (ver cuadro 1) corresponden a solicitudes relacionadas con:

- Roturas de pavimento en calzadas y/o veredas.
- Rebajes de solera.
- Pavimentos de accesos vehiculares
- Acopio de materiales.
- Reposición o reparación de Alumbrado Público.
- Reparación de Cámaras de registro de servicios de agua y alcantarillado y otros.

Cuadro 1: ocupación bien nacional de uso público

MES	Nº	VALOR (\$)
Enero	26	6.276.348
Febrero	19	11.243.908
Marzo	22	19.907.828
Abril	20	17.496.271
Mayo	22	7.218.909
Junio	25	23.693.150
Julio	29	30.213.070
Agosto	26	15.719.816
Septiembre	27	6.970.318
Octubre	68	18.945.657
Noviembre	59	10.640.148
Diciembre	45	17.331.104
Total	388	185.656.527

Recepciones Finales

De un total de 112 inspecciones solicitadas por los propietarios y profesionales durante el año 2012 para Recepciones Finales. (Ver gráfico 4) éstas corresponden a los siguientes destinos:

Viviendas: 78 inspecciones para Recepción Final que corresponden a 156 viviendas, de las cuales 126 corresponden

a viviendas nuevas y el resto son ampliaciones de viviendas existentes.

Comercio: 24 inspecciones para Recepción Final de las cuales se contempla Comercio y Oficinas.

Talleres e Industrias: 3 inspecciones para Recepción Final, relacionadas con ampliaciones y/o regularizaciones de industrias o talleres existentes.

Educación: 7 inspecciones para Recepción Final, relacionadas con ampliaciones y/o regularizaciones de colegios, Jardines Infantiles existentes y gimnasios en la comuna.

Gráfico 3
Recepciones finales 2012

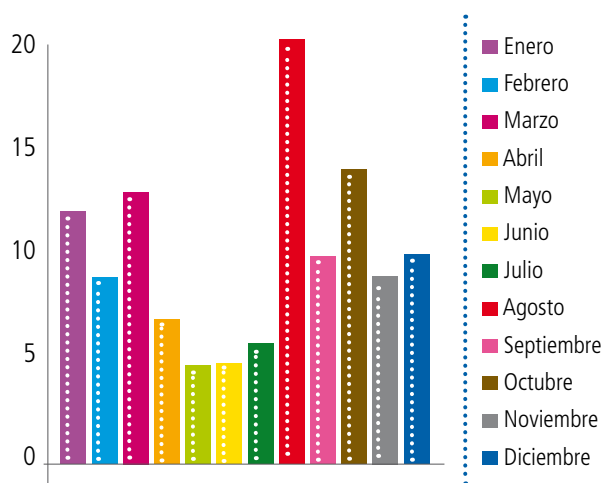

4.3 Gestión Dirección de Aseo y Ornato

Servicio retiro de Residuos Sólidos Domiciliarios, Voluminosos y Ferias

Caracterización del servicio "Retiro de Residuos Domiciliarios Sólidos, Voluminosos y Ferias".

- El servicio de recolección de residuos domiciliarios se caracteriza por tener 2 modalidades, de los cuales se destinan 7 vehículos recolectores para el cumplimiento de estas labores. La planificación sectorizada es la siguiente:

Sistema localizado: Sector Villa La Reina (J.V. Nº 13) el servicio se efectuó en horario diurno de Lunes a Domingo, el cual se extiende desde las 07:30 a 15:30.-

Sistema Tradicional: Este servicio es de carácter nocturno que se extiende desde las 21:00 horas a 05:30 A.M, cuya sectorización es la siguiente:

Sector Nº 1 Lunes, Miércoles y Viernes: Av. Simón Bolívar en toda su extensión al Norte.

Sector Nº 2 Martes, Jueves y Sábados, Av. Simón Bolívar en toda su extensión al Sur.

- Para la limpieza de los contenedores comunitarios, el servicio cuenta con un camión lava contenedor, efectuándose esta labor una vez al mes en temporada de Invierno y cada quince días durante el Verano.-
- El tratamiento y disposición de residuos se efectuó en la Planta de Transferencia K.D.M. (Quilicura), cuyo vertedero se encuentra ubicado a 60 km. de la comuna.-
- Por otra parte el Municipio es responsable de la limpieza de las Ferias Libres y Chacareros, contándose actualmente con un camión recolector, un camión aljibe para el lavado de la superficie. Este servicio se ejecutó de acuerdo a la siguiente programación.

Ubicación feria	Día funcionamiento
Feria F. Bilbao / Florencio Barrios	Martes y Sábados
Feria Tobalaba / A. Vespucio	Miércoles y Sábados
Feria Clorinda Henríquez / Loreley	Domingos
Feria Plaza Quinchamalí	Domingos

Costos y Volumen del servicio "Retiro de Residuos Domiciliarios Sólidos, Voluminosos y Ferias"

En el siguiente cuadro 1.2.1 se muestra el costo de los servicios de recolección y transporte de residuos sólidos domiciliarios, residuos voluminosos, aseo y limpieza de ferias durante el año 2012 (incluida la contenerización comunal).

Cuadro 1.2.1 Costos Servicios de Recolección y Transporte de Residuos 2012

Mes	Demarco S.A (retiro de residuos voluminosos)	Dimensión S.A (recolección y transporte de residuos sólidos domiciliarios, aseo y limpieza de ferias) Dimensión S.A (recolección y transporte de residuos sólidos domiciliarios, aseo y limpieza de ferias)	Plastic Omnium S.A. (contenerización comunal)	Total
Enero	17.235.960	57.901.830	10.167.497	85.305.287
Febrero	17.235.960	57.901.830	9.860.734	84.998.524
Marzo	17.235.960	57.310.650	10.318.413	84.865.023
Abril	17.235.960	57.901.830	10.542.236	85.680.026
Mayo	17.235.960	57.003.774	10.024.715	84.264.449
Junio	17.235.960	57.249.673	10.359.668	84.845.301
Julio	17.235.960	57.155.933	10.532.036	84.923.929
Agosto	17.235.960	56.450.695	10.953.142	84.639.797
Septiembre	17.156.820	57.864.641	10.953.682	85.975.143
Octubre	17.235.960	57.845.226	10.710.054	85.791.240
Noviembre	17.235.960	56.094.357	11.161.607	84.491.924
Diciembre	17.235.960	57.336.845	11.019.843	85.592.648
Total	206.752.380	688.017.284	126.603.627	1.021.373.291

Fuente: Dirección Aseo y Ornato.

Cabe mencionar que durante el año 2011, se materializó la licitación pública correspondiente a la Concesión de Servicios de Recolección y Transporte de Residuos Sólidos Domiciliarios, Residuos Voluminosos, Aseo y Limpieza de Ferias, cuyos

servicios se iniciaron durante el mes de Noviembre del mismo año, destacándose que a partir del mes de Febrero de 2012, estos servicios contaron con vehículos nuevos de acuerdo a las exigencias de las bases de licitación.

Costos y Volumen Tratamiento Intermedio y Disposición Final de Residuos Domiciliarios Sólidos, Voluminosos y Ferias”.

- En el siguiente cuadro 1.3.1 se muestra el volumen de residuos sólidos domiciliarios y voluminosos depositados en el relleno sanitario de la planta correspondiente a la empresa KDM durante el año 2012, destacándose que se produjo un aumento del 1,22% en la generación de desechos al compararlo con el año 2011, índice que nos ha permitido estar muy por debajo de los resultados a nivel metropolitano, cuyas cifras indican un incremento anual de un 5%.
- Por otra parte, en términos de costos de disposición final y estación de transferencia, en el cuadro 1.3.2 se muestra el incremento de un 5% de los costos de este servicio respecto del año 2012. Este incremento tuvo directa relación con el re-ajuste de tarifas del relleno sanitario de la empresa KDM a contar del mes de Octubre de 2011.

Cuadro 1.3.1: Comparativo 2011-2012 - Cantidad de Residuos Depositados en Disposición Final Relleno Sanitario KDM

Cantidad de Residuos Depositados en Disposición Final			
MES	Toneladas 2011	Toneladas 2012	Variación
Enero	4.027,41	4.118,31	2,26%
Febrero	3.468,93	3.538,45	2,00%
Marzo	4.248,69	4.356,48	2,54%
Abril	3.809,01	3.966,39	4,13%
Mayo	3.950,48	4.353,47	10,20%
Junio	3.622,52	3.883,74	7,21%
Julio	3.592,28	3.600,55	0,23%
Agosto	3.584,05	3.617,31	0,93%
Septiembre	3.806,73	3.555,91	-6,59%
Octubre	4.141,04	4.060,10	-1,95%
Noviembre	4.177,22	4.183,86	0,16%
Diciembre	4.360,62	4.124,69	-5,41%
Totales	46.788,98	47.359,26	1,22%

Fuente: Dirección Aseo y Ornato

Cuadro 1.3.2: Comparativo 2011-2012 – Costos de Disposición Final – Relleno Sanitario KDM

Costos Disposición Final de Residuos Relleno Sanitario			
MES	Costos (\$) 2011	Costos (\$) 2012	Variación
Enero	30.844.412	33.180.725	7,57%
Febrero	26.567.225	28.508.863	7,31%
Marzo	32.539.112	35.099.632	7,87%
Abril	29.171.769	31.956.724	9,55%
Mayo	30.255.234	35.075.381	15,93%
Junio	27.743.512	31.290.823	12,79%
Julio	27.511.916	29.009.195	5,44%
Agosto	27.448.885	29.144.229	6,18%
Septiembre	29.154.307	28.649.536	-1,73%
Octubre	33.363.858	32.711.734	-1,95%
Noviembre	33.655.356	33.708.853	0,16%
Diciembre	35.132.987	33.232.128	-5,41%
Totales	363.388.573	381.567.823	5,00%



Mantenimiento y limpieza de calles y avenidas

- Durante el año 2012, el servicio de limpieza de Calles y Avenidas de la comuna fue ejecutado por el Programa Social Barrido de Calles de Absorción de Cesantía, el cual contempla la contratación de 105 personas en condición de riesgo social.
- El servicio de Barrido se organiza sectorizando la comuna, asignando a cada sector un funcionario que tiene como labor barrer calles, paraderos, estaciones de metro, estacionamientos y locales comerciales, además retirar la basura de los papeleros peatonales.
- Los residuos resultantes de esta limpieza son dispuestos en bolsas naranjas, la cuales se retiran durante la noche por el camión Recolector de Basura Domiciliaria.
- El horario de trabajo es de lunes a viernes de 7.30 a 12.00, teniendo un turno especial de 13:30 a 17:30 hrs. para cubrir emergencias, y un turno el sábado de 7.30 a 12.00 hrs. abarcando los puntos más conflictivos de nuestra comuna, como Metro Plaza Egaña, Portales de Monseñor Edwards, Sector de Bancos en Príncipe de Gales y Avenida Larraín entre Las Perdices y Avda. Ossa, entre otros.

Parques y Jardines de la Comuna

Mantenimiento de Parques y Jardines

- Durante el año 2012 se realizó la mantención de aproximadamente 419.581 m² de áreas verdes en la comuna por parte de contratistas y el Municipio, donde se continuó con el trabajo de mejoramientos y recuperaciones de estas superficies.
- La empresa Núcleo Paisajismo S.A. mantuvo durante el año 2012 la cantidad 208.186,3m² de áreas verdes.
- Otros contratistas de áreas verdes realizaron la mantención de 189.370,5 m² de superficie.
- El Municipio realizó en forma directa la mantención de 22.024 m² de superficie, cuyas tareas estuvieron orientadas principalmente al corte de malezas y limpieza de éstas, dadas por bandejonas y platabandas.

En el siguiente cuadro se detallan los costos de mantención correspondientes a 397.557 m² actualmente concesionados a empresas Contratistas:

Mes	Costo de Agua (\$)	Costo Mensual Mantención Areas Verdes (\$)	Costo Total Mensual (\$)
Enero	6.776.761	50.031.539	56.808.300
Febrero	11.195.423	46.397.548	57.592.971
Marzo	7.279.988	51.093.830	58.373.818
Abril	3.781.607	54.703.564	58.485.171
Mayo	1.628.098	56.857.074	58.485.172
Junio	1.019.697	57.465.474	58.485.171
Julio	477.712	58.576.255	59.053.967
Agosto	833.190	58.297.915	59.131.105
Septiembre	1.069.864	58.022.671	59.092.535
Octubre	1.147.126	57.945.409	59.092.535
Noviembre	4.094.890	54.997.645	59.092.535
Diciembre	2.501.501	56.591.034	59.092.535
Total	41.805.857	660.979.958	702.785.815

Fuente: Dirección de Aseo y Ornato

Proyectos de Mejoramiento y Construcción de Áreas Verdes

El Municipio ha orientado sus esfuerzos en enriquecer las actuales áreas verdes de la comuna, ya que éstas representan el eje estructurante de la gestión de espacios públicos para La Reina, destacándose que se ha logrado alcanzar a la fecha la recuperación y construcción de aproximadamente 294.709 m² de plazas, jardines y parques, los cuales representan un 70,24% de la totalidad de las superficies mantenidas por el Municipio.

Sin perjuicio de lo anterior, nos encontramos trabajando en los nuevos diseños de mejoramiento y construcción de áreas verdes para satisfacer las necesidades de nuestros vecinos, con los replanteos necesarios que nos permitan alcanzar metas orientadas a recuperar corredores verdes de nuestra comuna bajo criterios ambientalmente sustentables, cuyas variables están asociadas a la generación de senderos peatonales amplios, nuevo arbolado, selección de especies vegetales adecuadas, mobiliario urbano, entre otros aspectos.

Proyectos de construcción y recuperación de áreas verdes comuna de la reina periodo 2005 - 2012		
Area verde	Superficie (aprox. M ²):	Inversión (\$)
Mejoramiento Plaza Fernando Castillo	5.256	25.239.124
Reposición Plaza Ossandón	16.043,80	49.700.119
Mejoramiento Integral Plazas Pie de Monte	1.672	18.099.971
Mejoramiento Parque Sánchez Fontecilla	6.049	21.274.000
Construcción Ciclovía Parque Avda. las Perdices I Etapa	44.000	673.000.000
Mejoramiento Plaza Tobías Barros	875,6	1.075.237
Mejoramiento Bandejón central Larraín I	4.840	5.943.520
Mejoramiento Bandejón Central Larraín II	11.641	23.282.000
Mejoramiento Bandejón Central Larraín III	3.369	35.000.000
Mejoramiento y Recuperación Plaza Axel Munthe	333,33	666.660
Mejoramiento Plaza Llacolén	97,5	119.730
Mejoramiento Bandejón Vicente Pérez Rosales	3856,39	2.699.473
Mejoramiento Area Verde Jardín Paidahue	720	5.000.000
Mejoramiento Plaza Chungará	1502	4.500.000
Mejoramiento Plaza Clorinda Henríquez	5679	11.358.000
Mejoramiento Plaza 27 de Abril	1315,5	1.483.884
Mejoramiento Plaza La Araucana	456,7	319.690
Mejoramiento Plaza San pedro de Atacama II	563,1	691.487
Mejoramiento Plaza Salar del Carmen	1462	1.023.400
Mejoramiento Plaza Chonchi I	748	918.544
Mejoramiento Plaza Chonchi II	816	1.002.048
Mekjoramiento Plaza Yangtsé	80	250.000
Mejoramiento Plaza Carol Urzúa	1477	1.033.900
Mejoramiento Area Verde Casa Maroto	470,48	329.336
Mejoramiento y Construcción Bandejón Padre Hurtado	485	970.000
Mejoramiento Area Verde Paseo Peatonal Las Perdices	1.058	2.115.160
Mejoramiento Parque Andacollo	8795,7	19.490.001
Mejoramiento Parque Quinchamalí	7064	
Construcción áreas verdes bandejón central y platabanda sur Larraín	3302	35.000.000

Proyectos de construcción y recuperación de áreas verdes comuna de la reina periodo 2005 - 2012		
Area verde	Superficie (aprox. M ²):	Inversión (\$)
Mejoramiento Plazas Astorquiza Norte y Sur	1.195	12.883.000
Estaciones deportivas Canal San Carlos, Canal Las Perdices, Comuna de La Reina		98.019.424
Mejoramiento Plaza Chile- Perú	10.450	540.392.589
Construcción Plaza Interactiva Dragones de La Reina	2.000	48.796.560
Mejoramiento Integral Plaza La Reina	6.778	49.795.802
Mejoramiento Plaza Obreros Municipales Junta de Vecinos N° 12	5.753	11.251.798
Construcción Ciclovía Parque Tobalaba de Bilbao a José Arrieta	90.000	724.049.848
Mejoramiento Plaza Gabriela Mistral	7.550	49.989.000
Construcción Ciclovía Parque Las Perdices Etapa II	25.000	619.500.000
Mejoramiento Plaza Gabriela Mistral	7.550	49.989.000
Mejoramiento Plaza Nueva Delhi (en construcción)	6.969	49.671.872
Mejoramiento Plaza Laura Rodríguez-Avda. Larraín	626	35.216.873
Construcción áreas verdes Príncipe de Gales, entre Salvador Izquierdo y M. Edwards	550	35.000.000
Mejoramiento Platabanda Quillagua, Sector Larraín (en construcción)	745	49.504.504
Mejoramiento Platabanda Quillagua, esq. Talinay (en trámite administrativo)	1.135	63.568.000
Mejoramiento Plaza Quinchamalí (en construcción)	1.931	49.641.399
Mejoramiento Areas Verdes Públicas sector Unimarc y Costado Oriente	625	2.500.000
Instalación de Juegos Infantiles en Areas Verdes Comunes (en trámite administrativo)		49.435.317
TOTAL		302.885
Total superficie de areas verdes construidas y/o recuperadas		302.885
Total de áreas verdes mantenidas por el Municipio		419.581
Porcentaje de área verdes recuperadas y/o mejoradas		72,19%

Arbolado comunal

Tratamiento de ejemplares arbóreos año 2012

La línea base de definición de trabajos que se ha sostenido para el tratamiento del arbolado, tiene estricta relación con el informe ejecutivo desarrollado por la Universidad de Chile en el año 2002 para el Plan Director del Arbolado Público de la Comuna de La Reina y los recursos económicos y humanos disponibles para la materialización de estas actividades, concentrándose en las siguientes líneas acción de carácter operativas:

- Manejo de ejes comunales de corredores principales y secundarios.
- Manejo de árboles aislados.
- Manejo de árboles juveniles en ejes principales.
- Plantaciones de nuevos ejemplares arbóreos.
- Emergencias.

En los Sigüientes cuadros se muestra la cantidad de árboles tratados durante el año 2012 y el gasto asociado

Destino	Nº de árboles plantados derivados de proyectos inmobiliarios	Nº de árboles plantados derivados de Concurso de Arborización Urbana CONAF y Mejoramientos de Áreas Verdes	Arboles del Tipo Nativo (%)
Calles, Avenidas, Parques y Jardines	52	655	59 %
Total		707	

Fuente: Dirección de Aseo y Ornato

Del cuadro anterior se desprende que el Municipio alcanzó durante el año 2012 una tasa de 1:2 en materia de plantación de ejemplares arbóreos, es decir, por cada árbol talado justificado técnicamente, se plantaron dos nuevos árboles que se incorporan al patrimonio arbóreo de nuestra comuna, destacándose que el 59% de éstos corresponden a ejemplares del tipo nativo (quillay, mayus, quebrachos, maitén, entre otros).

a la contratación de los servicios de la empresa Núcleo Paisajismo S.A.

Tipo de Trabajo	Nº Total de Intervenciones
Podas	2.340
Talas	400
Despeje de Luminarias	198
Limpieza de Palmeras	4
Emergencias	24
Total	2.966

Fuente: Dirección de Aseo y Ornato

Plantación Arbolado Urbano Comunal

Los árboles plantados en calles, avenidas, plazas, parques y jardines, se ejecutaron a través de la Dirección de Aseo y Ornato, de acuerdo al siguiente detalle:



Control población canina y tratamiento de higiene ambiental

Durante el año 2012 se continuó con el programa de gestión de Control de Población Canina y Felina, de acuerdo a los recursos disponibles por el Municipio y dentro del marco de las acciones que podemos realizar en esta materia.

De esta manera, el Municipio por acuerdo del Concejo Municipal otorgó una subvención a la Fundación Rima para la materialización del programa de Esterilización de Perros

y Gatos para su ejecución en algunas juntas de vecinos, alcanzando un número total de 240 intervenciones.

Por otra parte, como parte del tratamiento integral antes señalado, mediante personal de la Dirección de Aseo y Ornato se mantuvo el programa de control de garrapatas mediante aplicación directa en la población canina (postas en terreno) y el control de viviendas calificadas como caso social.

A su vez, también se ejecutaron trabajos de desratización, sanitización y fumigación de viviendas calificadas bajo los mismos términos.

4.4 Gestión Tránsito y Transporte Público

Otorgamiento de Licencias

Cantidad de Licencias Otorgadas y Renovadas

	Especificación por Clase							TOTAL
	A1	A2	B	C	D	E	F	
TOTAL	80	51	10375	45	5			10556

Licencias Profesionales Otorgadas y Renovadas

	Especificación por Clase					TOTAL
	A1	A2	A3	A4	A5	
TOTAL	67	55	19	1		142

Licencias Otros Trámites

	Especificación por Clase							TOTAL
	A1	A2	B	C	D	E	F	
Cambio de Clase								
Control Exámenes	55	37	7327	3	1			7423
1ra. Vez solo B, C, D, E, F			1617	37	3			1657
Extensión Otra Clase			22					22
TOTAL	55	37	8966	40	4			9102

Licencias Profesionales Otros Trámites

	Especificación por Clase					
	A1	A2	A3	A4	A5	TOTAL
Cambio de Clase		21	12	4		37
Control Exámenes						
Extensión Otra Clase						
TOTAL		21	12	4		37

Denegación de Licencias

Licencias Denegadas

	Especificación por Clase							TOTAL
	A1	A2	B	C	D	E	F	
TOTAL	6	1	186	22				215

Licencias Profesionales Denegadas

	Especificación por Clase						TOTAL
	A1	A2	A3	A4	A5	TOTAL	
TOTAL	0	5	2	2	1		10

Licencias Denegadas por Examen Teórico

Especificación por Clase							
A1	A2	B	C	D	E	F	TOTAL
4		61	11				76

Licencias Profesionales Denegadas por Examen Teórico

Especificación por Clase					
A1	A2	A3	A4	A5	TOTAL
	2				2

Permisos de circulación

Durante el año 2012, se otorgaron un total de 50.491 permisos de circulación, obteniéndose por este concepto, una recaudación de ingresos por la cantidad total de \$4.275.292.689.- pero en conformidad a lo señalado en Ley N° 18.695, Ley Orgánica Constitucional de Municipalidades, la Municipalidad de La Reina tiene que aportar al Fondo Común Municipal el 62,5% del monto recaudado, recibiendo a Beneficio Municipal por este concepto solamente el 37,5% de los ingresos percibidos, correspondiendo a nuestra Comuna la cantidad de \$1.596.020.300.-

TIPO DE VEHICULO	CANTIDAD	DINERO RECAUDADO
VEHICULOS PARTICULARES	49.176	4.213.386.936
TAXIS Y LOCOMOCIÓN COLECTIVA	809	28.271.313
VEHICULOS DE CARGA	506	33.634.440
TOTAL	50.491	4.275.292.689

Servicio Comunal de Transporte

SERCOTRAN transita por gran parte de la comuna, generalmente por donde no lo hace el transporte público, en forma gratuita, de lunes a viernes, desde las 07:00 hrs., hasta las 20:30 hrs.

Actualmente contamos con 9 buses, de los cuales 2 fueron adquiridos en el mes de Septiembre de 2012, con el fin de ir renovando la flota. Para el año 2013 se pretende la adquisición de 02 buses más.



Placa	Marca	Modelo	Año	N° Motor	N° Chasis	KM	Estado
SD-2470	Volkswagen	8.140	1998	4024836	9BWTAT63VRS05677	490.049	Remate
SD-2472	Volkswagen	8.140	1998	4024963	9BWTAT61VRS05693	511.617	Remate
SV-5565	Volkswagen	8.140	1998	4023950	9BWTAT6XVR505059	406.270	Remate
SV-5567	Volkswagen	8.140	1998	4022353	9BWTAT67VRS02927	407.576	Remate
UT-4013	Volkswagen	9.150	2002	4076837	9BWTD52R01R115310	430.108	Operativa
UT-4014	Volkswagen	9.150	2002	4076795	9BWTD52R21R115311	455.734	Operativa
UT-4015	Volkswagen	9.150	2002	4077152	9BWTD52R81R115653	423.768	Operativa
DWVY-95	Mercedes Benz	L0915	2013	904957U0990794	9BM688277CB845095	10.897	Operativa
DWVY-96	Mercedes Benz	L0915	2013	904957U0989820	9BM688277CB844940	10.730	Operativa



Mantenimiento de la Señalización Vial en la Comuna

La empresa que se adjudicó la mantención y provisión de los elementos viales para la comuna de La Reina es Juan Gómez Reyes.

Oferta	Unidad	Cantidad	Precio Unitario	Precio Total \$
Señal Pare	U	339	\$ 760	\$ 257.640
Señal Ceda el Paso	U	310	\$ 680	\$ 210.800
Señal Reglamentaria	U	1446	\$ 740	\$ 1.070.040
Señal Preventiva	U	615	\$ 710	\$ 436.650
Señal Informativa	U	651	\$ 710	\$ 462.210
Señal R-29	U	1304	\$ 690	\$ 899.760
Demarcación Pare	U	339	\$ 1.650	\$ 559.350
Demarcación Ceda el Paso	U	310	\$ 1.450	\$ 449.500
Hitos	U	10	\$ 610	\$ 6.100
Defensas Camineras	ML	147	\$ 610	\$ 89.670
Vallas Peatonales	ML	295	\$ 610	\$ 179.950
Barreras de Puentes	ML	250	\$ 540	\$ 135.000
Total Neto \$				\$ 4.756.670
IVA				\$ 903.767
TOTAL \$				\$ 5.660.437

4.5 Gestión Contraloría Municipal

1. Area administrativa

N°	Documentos	Cantidad
1.1	Memorándums enviados a la Secretaría Municipal, solicitando la confección de Decretos Alcaldicios correspondientes a Contratos de Honorarios, Convenios y Contratos de Obra, y por devoluciones sin visar de Ordenes de Pago y otros.	869
1.2	Memos enviados diferentes Direcciones solicitando documentación faltante en Ordenes de Pagos de Contratos de obras, servicios y otros.	20
1.3	Memorándums enviados a la Dirección de Administración y Finanzas, dando su aprobación a la devolución de Boletas de Garantía Bancaria	107
Total		996

2. Control de ejecución financiera y presupuestaria

N°	Revisión	Cantidad
2.1	Informe Trimestral al Concejo Municipal sobre la Ejecución Presupuestaria Municipal, en conformidad a lo señalado en la letra d) del Art. 29 de la Ley N° 18.695 Orgánica de Municipalidades	4
2.2	Rendiciones de Subvenciones Municipales entregadas a diversas Instituciones y Corporaciones Municipales.	126
2.3	Rendiciones de Giros Globales autorizados a funcionarios de las distintas Direcciones.	75
2.4	Ordenes de Pago	4.295
2.5	Informes de Obligación	1.013

N°	Revisión	Cantidad
2.6	Ordenes de Compra	1.181
2.7	Documentos no presupuestarios	142
2.8	Revisión Egresos 1er y 2do.semestre 2012, en cumplimiento a lo dispuesto en el Oficio N° 17.226, de 11.09.1999, de la Contraloría General de la República.	1
2.9	Revisión Conciliaciones Bancarias Ctas. Ctes. Municipales	12
2.10	Revisión Conciliaciones Bancarias Remuneración Personal y Cuentas Corrientes.	25
2.11	Revisión de Egresos Corporaciones de Deportes con sus antecedentes para su V° B°, y cancelación de cheques.	627
2.12	Revisión de Egresos Corporación Cultural, con sus antecedentes para su cancelación de cheques.	620
2.10	Arqueos aleatorios Tesorería Municipal	5
Total		8.126

3. Auditorias

N°	Auditorías	Cantidad
3.1	Auditoria Operativa aleatoria recaudación e ingresos registrados por los cajeros que cumplen funciones con motivo del proceso de renovación de Permisos de Circulación mes de marzo de 2012.	1
3.2	Auditoria Operativa aleatoria al 50% de las Patentes definitivas de Alcoholes renovadas para el Primer Semestre del año 2012.	1
3.3	Auditoria Operativa aleatoria del estado de cumplimiento de las rendiciones de cuentas de los recursos en administración transferidos a la Municipalidad de La Reina, durante los años 2010, y 2011, por parte de la SUBDERE, Ministerio del Interior, FOSIS y la Comisión Nacional de Energía, para la ejecución de Programas sociales y obras en la comuna de La Reina.	1
3.4	Auditoria aleatoria sobre el registro de ingresos en la Tesorería Municipal, recaudados durante el año 2012.	1
3.5	Auditoria sobre la función administrativa en el control de inventarios de ingresos, salidas y existencias que se mantienen en la bodega de la Dirección de Administración y Finanzas, periodo enero – junio 2012.	1
3.6	Auditoría Operativa sobre estado de situación de las Corporaciones Municipales de Deportes y Cultural, a quienes se les otorga subvenciones anualmente.	2
Total		7

4. Control legal

Nº	Revisión y visación	Cantidad
4.1	Decretos Alcaldicios	2.401
4.2	Revisión mensual publicación página web, emisión de informes, y envío memorándum mensuales a las Direcciones, sobre la Ley de Transparencia.	159
4.3	Timbraje talonarios de entradas al Parque Mahuida y control de ingresos registrados de los mismos.	1.022
4.4	Revisión y visación de Contratos Municipales	494
4.5	Revisión y visación de Convenios Municipales	16
4.6	Revisión de cancelación de imposiciones por cotizaciones previsionales, impuestos, retenciones judiciales de personal de las empresas contratadas por el municipio.	530
4.7	Control ingresos por RR.PP (lienjos, revistas, dípticos, etc.).	2
4.8	Informe de autoevaluación publicación Transparencia Activa Municipal, haciendo uso de la herramienta EXTRANET, creada por el Consejo para la Transparencia, de conformidad a la Ley N° 20.285.	2
4.9	Levantamiento actas de bajas de inventarios, eliminación documentos y otros.	10
Total		4.636

5 . Informes técnicos de fiscalización de ejecución de obras y servicios y revisión reglamentos y manuales de procedimientos

Nº	Obra	Cantidad
5.1	Demarcación vial de la comuna por la Empresa Juan Gómez.	1
5.3	Fiscalización diaria mantención de luminarias viales, peatonales y plazas.	214
5.5	Informe de Gestión 2011, de la Contraloría Municipal para la Cuenta Anual.	1
5.6	Revisión Manual de Procedimiento de Otorgamiento de Permisos de Edificación, Dcto. Alc. 557, de 19.03.2012.	1
5.7	Revisión Manual de Procedimiento de Recepciones Finales de Obras, Dcto. Alc. 558, de 19.03.2012.	1
5.8	Revisión Manual de Procedimiento para Permisos de Circulación, Dcto. Alc. 566, de 19.03.2012.	1
5.9	Revisión Manual de Procedimiento para el Otorgamiento de Patentes de Alcohol, Dcto. Alc. 559, de 19.03.2012.	1
5.10	Revisión Reglamento de Licitaciones, Contrataciones y Adquisiciones de la Municipalidad de La Reina, Dcto. Alc. 1333, de 23.07.2012.	1
5.11	Revisión Manual de Procedimiento de la Sección Administración, Dcto. Alc. 2071, de 16.11.2012	1
5.12	Revisión Manual de Procedimiento de la Sección Rentas Municipales, Dcto. Alc. 2072, de 16.11.2012.	1
5.13	Revisión Manual de Procedimiento de la Sección Recursos Humanos, Dcto. Alc. 2073, de 16.11.2012.	1

Nº	Obra	Cantidad
5.14	Revisión Manual de Procedimiento de la Sección Tesorería Municipal, Dcto. Alc. 2074, de 16.11.2012.	1
5.15	Revisión Manual de Procedimiento de la Sección Contabilidad, Dcto. Alc. 2369, de 28.12.2012.	1
5.16	Revisión Manual de Procedimiento Sección Adquisiciones, Dcto. Alc. 2376, de 28.12.2012.	1
Total		227

6. Análisis y seguimientos informes de la Contraloría General de la República

Nº	Análisis y seguimientos	Cantidad
6.1	Seguimiento del cumplimiento de observaciones del Informe Final nº 5, de 18.06.2012, de la Contraloría General de la República, sobre auditoría al macroproceso de Recursos en Administración e ingresos propios en la Corporación de Deportes y Recreación de La Reina.	1
6.2	Seguimiento del cumplimiento sobre el seguimiento de las observaciones del Informe Final Nº 82/2010, de la Contraloría General de la República, sobre auditoría al macroproceso de Concesiones de la Municipalidad de La Reina, comunicadas en el Oficio DMSAI Nº 1.218/11, de 19.01.2012.	1
Total		2

7. Sumarios administrativos e investigaciones sumarias

Nº	Informe	Cantidad
7.1	Sumarios Administrativos	2
7.2	Investigaciones Sumarias	2
Total		4

Cuadro resumen Gestión 2011 de la contraloría municipal

Nº	Áreas	Procedimientos
1	Area Administrativa	996
2	Control de ejecución Financiera y Presupuestaria	8.126
3	Auditorias	7
4	Control Legal	4.636
5	Informes Técnicos de Fiscalización de Ejecución de Obras y Servicios.	227
6	Análisis y seguimientos Informes Finales de la Contraloría General de la República.	
7	Sumarios Administrativos e Investigaciones Sumarias.	4
Total general		13.998

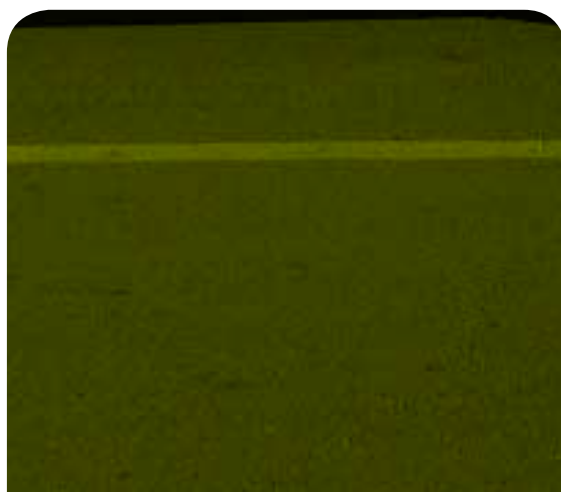

5 Gestión

Corporación de Desarrollo

5.1 Área de Educación

Matrícula y Asistencia

COLEGIO	MARZO		JUNIO		NOVIEMBRE	
	Matrícula	% Asist.	Matrícula	% Asist.	Matrícula	% Asist.
Complejo Educacional La Reina	1.023	84%	998	83%	903	82%
Nivel Básica	384	84%	375	85%	366	85%
Nivel Media	639	84%	623	82%	537	81%
Liceo Eugenio María de Hostos	545	87%	543	80%	538	83%
Nivel Básica	267	88%	273	79%	260	82%
Nivel Media	278	86%	270	81%	278	83%
Colegio Confederación Suiza	563	85%	548	78%	453	83%
Nivel Básica	304	87%	299	79%	260	84%
Nivel Media	259	83%	249	77%	193	81%
Escuela Especial de Desarrollo	117	89%	134	88%	130	81%
Colegio San Constantino	463	86%	435	85%	428	92%
Colegio Yangtsé	642	92%	636	88%	622	90%
Escuela Palestina	721	91%	703	89%	685	89%
TOTAL	4.074	87,43%	3.997	84,30%	3.759	85,95%

Resultados SIMCE

Resultados SIMCE, Evolución, últimas mediciones

Los resultados que a continuación se presentan corresponden al año 2011, en esa oportunidad la Prueba SIMCE fue rendida por alumnos de 4° y 8° Básico de todo el país. Considerando ambos

niveles, hubo un total de 647 alumnos de colegios municipales de la comuna que rindieron esta medición nacional. Los resultados 2012 aún no han llegado desde el Mineduc.

A continuación se detallan los puntajes obtenidos en cada uno de los establecimientos y su análisis correspondiente:

SIMCE 4to Básico

Establecimiento	Puntajes 4° Básico										
	Matricula por nivel	Evalutados	Leng. 2011	Leng. 2010	Dif. 2010	Mat. 2011	Mat. 2010	Dif. 2010	Nat. 2011	Nat. 2010	Dif. 2010
Complejo Educacional La Reina	40	39	245	250	-5	230	237	-7	227	212	15
Liceo Eugenio María de Hostos	30	29	234	255	-21	216	238	-22	231	239	-8
Colegio Municipalizado C. Suiza	32	28	207	266	-59	194	239	-45	203	241	-38
Colegio San Constantino	59	49	287	272	15	264	248	16	271	244	27
Escuela Básica Yangtsé	82	78	259	271	-12	244	245	-1	247	264	-17
Escuela Básica Palestina	77	73	271	263	8	255	237	18	264	248	16
PROMEDIO COMUNAL 2011	320	296	251	263	-12	234	240.8	-6.8	241	241.5	-0.5

- **Complejo Educacional La Reina:** Se observa una variación negativa en las asignaturas de Lenguaje y Matemáticas, no obstante, de acuerdo a los parámetros ministeriales ésta se clasifica como no significativa, por tanto se infiere que se tiende a mantener los resultados. En Comprensión de la Naturaleza se muestra un alza significativa de (+15). Respecto al nivel de logro alcanzado, en las tres asignaturas evaluadas se muestra que los alumnos se concentran en un nivel de rendimiento inicial.
- **Liceo Eugenio M^a de Hostos:** Muestra un descenso significativo, principalmente en Lenguaje y Matemática, al comparar las dos últimas mediciones. En las tres asignaturas evaluadas muestran que el rendimiento de los alumnos se concentra en el Nivel Inicial.
- **Confederación Suiza:** Presenta un importante descenso en los tres sectores evaluados, por sobre los 40 puntos. En las tres asignaturas evaluadas muestran que el rendimiento de los alumnos se concentra en el Nivel Inicial.
- **San Constantino:** Muestra un diferencial de avance significativo, superando el promedio nacional en las tres

asignaturas evaluadas. La mayoría de los estudiantes se concentran entre un nivel de rendimiento Intermedio y Nivel Avanzado, y un porcentaje menor en Nivel Inicial, particularmente en Lenguaje.

- **Colegio Yangtsé:** Presenta un baja significativa en el rendimiento en las asignaturas de Lenguaje y Comprensión de la Naturaleza. En las tres asignaturas evaluadas los estudiantes se concentran en Nivel de rendimiento Intermedio, sin embargo un porcentaje similar de alumnos se ubican en Nivel Inicial.



Colegio Yangtsé

- Escuela Palestina:** Muestra un diferencial de avance significativo, superando el promedio nacional en las asignaturas de Lenguaje y Comprensión de la Naturaleza. Todas las asignaturas evaluadas muestran que la mayoría de los estudiantes se concentran entre el Nivel de rendimiento Intermedio y Avanzado.

Al analizar la información existente se observa un avance gradual y sistemático en las puntuaciones obtenidas de los tres sectores evaluados entre 2007 y 2010, en la última evaluación del 2011 se muestra una baja en los resultados promedios, principalmente en la asignatura de Lenguaje (-12). En Comprensión de la Naturaleza se mantiene el rendimiento, pues el diferencial no es significativo (-0.5).

8° Básico

Establecimiento	Puntajes 8° Básico												
	N° Eva.	Leng. 2011	Leng. 2009	Dif. 2009	Mat. 2011	Mat. 2009	Dif. 2009	Nat. 2011	Nat. 2009	Dif. 2009	Soc. 2011	Soc. 2009	Dif. 2009
Complejo Educacional La Reina	44	204	222	-18	223	226	-3	212	216	-4	222	214	8
Liceo Eugenio María de Hostos	49	209	244	-35	235	252	-17	224	251	-26	225	245	-20
Colegio Municipalizado C. Suiza	38	228	230	-2	229	233	-4	233	239	-6	239	229	10
Colegio San Constantino	39	208	233	-25	232	236	-4	202	230	-28	220	218	2
Escuela Básica Yangtsé	69	243	237	6	242	261	-19	256	246	10	249	242	7
Escuela Básica Palestina	68	236	229	7	239	241	-2	257	247	10	242	230	12
PROMEDIO COMUNAL 2011	307	221	233	-12	233	242	-9	231	238	-7	233	230	3

- Complejo Educacional La Reina:** Se observa una variación negativa en tres de las cuatro asignaturas evaluadas, no obstante, de acuerdo a los parámetros ministeriales, es considerada significativa sólo en Lenguaje (-18). En las asignaturas de Matemática y Comprensión de la Naturaleza, se tienden a mantener los resultados y en la asignaturas Comprensión de la Sociedad se muestra un alza de (+8)
- Liceo Eugenio M^a de Hostos:** Muestra un descenso significativo en las cuatro asignaturas evaluadas, con un promedio de variación negativa de (-25).
- Confederación Suiza:** Se observa una variación negativa en tres de las cuatro asignaturas evaluadas, no obstante, de acuerdo a los parámetros ministeriales ésta se clasifica como no significativa, por tanto se infiere que se tiende a mantener los resultados. En la asignatura Comprensión de la Sociedad se muestra un alza en el rendimiento (+10).
- San Constantino:** Muestra un diferencial negativo, en tres de las cuatro asignaturas evaluadas, evidenciándose una baja significativa del rendimiento en las asignaturas de Lenguaje y Comprensión de la Naturaleza, superando los (-20). En Matemáticas y Comprensión de la Sociedad se tiende a mantener los resultados obtenidos en la medición anterior

- **Colegio Yangtsé:** Se observa una variación positiva en tres de las cuatro asignaturas evaluadas, demostrando un avance significativo del rendimiento principalmente en la asignatura Comprensión de la Naturaleza (+10). En el área Matemática se visualiza un importante descenso en el rendimiento (-19) respecto a la medición anterior
- **Escuela Palestina:** Presenta una variación positiva en tres de las cuatro asignaturas evaluadas, demostrando un avance significativo del rendimiento principalmente en Comprensión de la Naturaleza y Comprensión de la Sociedad. En Lenguaje Y Matemática se tiende a mantener los resultados de la medición anterior.

A nivel comunal, se visualiza un estancamiento en el rendimiento obtenido, manteniéndose en un rango promedio de entre 225 a 235 aproximadamente. Comparativamente el año 2009 se obtuvo el mejor desempeño

Resultados PSU

Como todos los años se realizó en el mes de diciembre 2012 la Prueba de Selección Universitaria, en la cual participaron 136 alumnos de nuestros establecimientos. De los datos registrados de la última P.S.U. Se han generado varios cuadros que grafican el rendimiento global y desagregado de los puntajes:

Promedio por Establecimiento

COMUNAL	Complejo Educ. La Reina	Liceo Eugenio M ^a de Hostos	Colegio Conf. Suiza
NEM	457	501	510,2
LENGUAJE	407	496	483,9
MATEMÁTICAS	408	485	464,9
HISTORIA	424	505	498,8
CIENCIAS	473	493	474,8
X PSU	407,5	486,6	474,4

Distribución Puntaje PSU

2012	Rinde PSU	bajo 450	450-499	500-599	600-700	sobre 700
CELR	61	49	6	5	1	0
LICEO	60	16	17	22	5	0
C SUIZA	15	6	4	3	2	0
COMUNAL	136	71	27	30	8	0
	%	55,0	20,9	23,3	6,2	0,0

Recursos humanos

Dotación Docente

Resumen Dotación Docente año 2012

	N° Docentes			Horas Docentes		
	Titulares	Contrata	Total	Titulares	Contrata	Total
Complejo Ed. La Reina	45	15	60	1.261	522	1.783
Liceo Eugenio María de Hostos	27	13	40	750	449	1.199
Colegio Confederación Suiza	22	13	35	696	372	1.068
Colegio San Constantino	18	10	28	585	232	882
Esc. Especial de Desarrollo	14	4	18	570	116	686
Colegio Yangtsé	24	6	30	769	170	939
Escuela Palestina	24	13	37	798	327	1.125
Corporación	3		3	132		132
	177	74	251	5.561	2.188	7.814

	N° Docentes			Horas Docentes		
	Titulares	Contrata	Total	Titulares	Contrata	Total
Complejo Ed. La Reina	31	12	43	940	329	1.269
Complejo Básica	14	3	17	321	193	514
	45	15	60	1.261	522	1.783

Cabe hacer notar que la dotación docente está acotada a las horas del plan de estudios, más dos horas de planificación por docente con 30 o más horas y una en el caso de menos de 30 de horas.

Evaluación Docente

La Directora de Educación, el 19 de marzo del presente año, realizó la entrega de los resultados individuales del proceso de evaluación docente en cada uno de los establecimientos educacionales.

Por las características de año recién pasado sólo se evaluaron 21 docentes: 1 de Educación Parvularia, 1 de 1° ciclo básico, 8 de 2° ciclo básico, 4 de enseñanza media y 5 de educación de adultos, modalidad que se incorpora por primera vez al proceso nacional. Del total de docentes evaluados, 4 habían sido evaluados, una vez, anteriormente y 17 cursaron su primera evaluación.

A continuación se presentan el número de docentes según su resultado final en la evaluación 2011:

Evaluación desempeño docente 2011 Distribución de docentes por resultado final (N°)

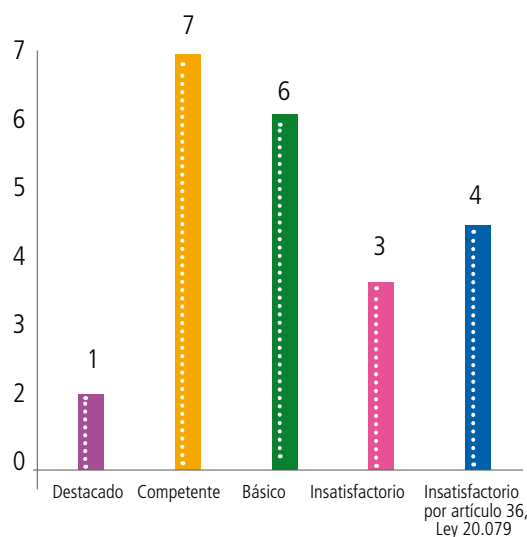

Al realizar un análisis diacrónico de los resultados se observa que en esta última evaluación hubo decrecimiento del porcentaje de docentes ubicados dentro del desempeño esperado en comparación con resultados anteriores, aumentando considerablemente el porcentaje de docentes calificados en rango insatisfactorio.

Evolución Evaluación Docente Comunal

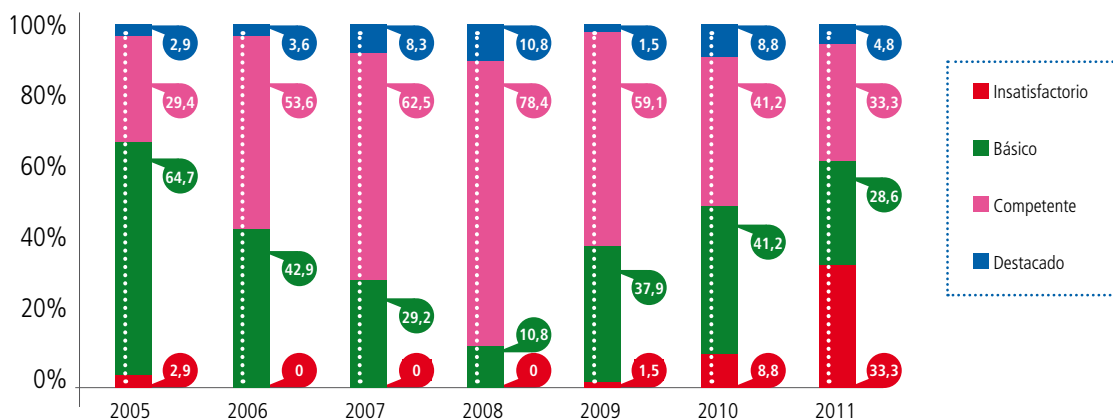

El año 2012 se evaluarán 46 docentes: 4 de Educ. Parvularia, 5 de 1º ciclo básico, 9 de 2º ciclo básico, 23 de enseñanza media y 2 de educación de adultos y 3 docentes de educación Especial.

Esta evaluación se encuentra en proceso de entrega de los resultados finales, los cuales llegarán en marzo de 2013, según cronograma..

Capacitaciones y Seminarios

Las Capacitaciones se dan inicio con los equipos directivos, y luego de acuerdo a programación se continuará con docentes, Educadora de Párvulos y Asistentes de la Educación.

- **Bienvenida a Equipos Directivos:** Con una Clase Magistral se dio la bienvenida al Año Lectivo 2012 a los Equipos Directivos de los Establecimientos Educativos, en esta oportunidad contamos con la participación del Doctor en Educación, señor Oscar Maureira quien efectuó una clase magistral sobre Liderazgo Distribuido.

El Dr. Maureira, a través de su exposición, vino a profundizar la formas de liderar hoy, en el marco de las Escuelas Efectivas, como llevar a cabo la práctica teorizada, la comunicación efectiva, liderazgo centrado en lo pedagógico, el trabajo en equipo entre otros.

- **Participación en "Taller de Yoga en el Aula",** organizada por INACAP Santiago Sur en conjunto con el Centro de Desarrollo para la Educación Media de INACAP y guiada por el destacado maestro Yogi Sarveshwarananda Gary. A esta actividad presencial asisten parte del Equipo Técnico Comunal y la Orientadora del Colegio Confederación Suiza.
- **Asistencia a Seminario "Calidad y Gestión en Educación 2012",** organizado por Fundación Libertad y Desarrollo e INACAP, realizado el 15 de junio. Los temas más relevantes fueron: Reformas en Educación:

Buenos Profesores para una Mejor Calidad de Educación (Steve Rivink). La nueva Carrera Docente (Raúl Figueroa), Estrategias Pedagógicas de Apoyo para Alumnos Académicamente Desfavorecidos (André Beaujanot) y la presentación de dos experiencias exitosas entregadas por cada director de colegio.

- **Participación en capacitación "Nuevos Desafíos en la Evaluación Docente; Potenciando el Rol Directivo",** realizada el 21 de junio por Docente Más del MINEDUC, con el objeto de entregar herramientas a los Directores de establecimiento educacionales, para conocer a sus docentes y enriquecer el proceso educativo a través de la información que entrega el proceso de evaluación docente nacional. Participaron tres Directoras y la Coordinadora de Evaluación Docente Comunal.
- **Educadoras de Párvulos participan en reunión –taller** con el equipo de Profesionales de Habilidades para la Vida (HPV), cuyo objetivo fue realizar un levantamiento de las necesidades de apoyo respecto a estrategias de manejo conductual en preescolar, en base a las problemáticas enunciadas por las educadoras, se detectó que la problemática más frecuentes en nuestros preescolares son presencia de conductas agresivas y cambios bruscos de estados de ánimos; lo que a su vez va acompañado de una desvinculación de los pares
- **ENCUENTRO ASISTENTES EDUCACION,** el día 28 de febrero de 2012 y como primera actividad oficial del Año Lectivo se realizó el 1er. Encuentro de Asistentes de Educación, al cual fue convocado todo el personal de este estamento con el fin de hacerlos partícipe de la Gestión de Mejoramiento Continuo que ha venido impulsando la Corporación de Desarrollo desde el año 2011. En la actividad se entregaron lineamientos en torno a las Escuelas Efectivas y la importancia que reviste el apoyo de los Asistentes para el logro de los objetivos que persigue la Política Educativa Comunal.

Aspectos Curriculares

Gestión y Liderazgo

- Círculo de Calidad

El Área de Educación, se encuentra en proceso de consolidación del Círculo de Calidad, organismo interno, compuesto por un Director, representativo del consejo de Directores, por un directivo y un docente de Enseñanza Básica y un docente de Enseñanza Media, todos ellos seleccionados por ser destacados en su evaluación de desempeño del año anterior, por el Director de Educación y dos miembros del equipo técnico del área y dos académicos de la Universidad del Desarrollo, este equipo tiene por función comunicar a sus pares la forma en que se están abordando las tareas del PADEM, y los lineamientos para la formulación de los PEI. Además, durante el año se pudo definir el perfil del docente que se requiere para desarrollar el enfoque de las Escuelas Efectivas y se pudo definir el significado de las prácticas pedagógicas trabajada en un focus group con docentes seleccionados y finalizada en el Círculo de Calidad.

- Instalación de procesos de seguimiento y monitoreo de la gestión.

La Corporación de Desarrollo ha implementado un sistema de seguimiento a los Planes de Acción de cada establecimiento, contemplando tres instancias de monitoreo in situ, coherentes con los procesos de planificación, implementación y evaluación de la gestión. En estas instancias se tuvo la oportunidad de dialogar con los equipos directivos, constatar evidencias del trabajo realizado, identificar las debilidades y fortalezas de la gestión, y en base a esta información determinar lineamientos y apoyos para la intervención y acción oportuna en pro de la mejora.

Trabajo por Departamentos Lenguaje y Matemática, con horas asignadas

Con el objeto de mantener y optimizar la gestión pedagógica y el proceso de monitoreo de la práctica docente para el mejoramiento continuo, a través de la reflexión entre pares, se asignaron 4 horas para el trabajo de Jefatura de Departamento en las asignaturas de Lenguaje y Matemática.



A cada Departamento didáctico pertenecen los profesores y profesoras que imparten estas asignaturas, quienes inician un trabajo para el desarrollo de enfoques comunes para la enseñanza de cada área, contemplando diseños para el aula y la participación con iniciativas concretas (proyectos) en el desarrollo curricular.

Instalación Equipo Psicosocial

Estas acciones han sido acompañadas y monitoreadas a nivel de equipos directivos, desde el nivel comunal y el Departamento Provincial de Educación dependientes de la Corporación de Desarrollo. Durante el año 2012 el área de Educación realizó acompañamiento a los seis establecimientos, enfatizando las acciones pedagógicas que permitieron mejorar los aprendizajes, para ello se instaló un sistema de seguimiento que se realizó al inicio, en el desarrollo y al final, con los procesos de resultados (evaluación) del Plan. En las evaluaciones realizadas por el Departamento Provincial de Educación los colegios obtuvieron nota 7.

De acuerdo a los registros se presenta un cuadro con los alumnos prioritarios al mes de noviembre del 2012:

Establecimientos	Alumnos prioritarios
Complejo Educacional La Reina	148
Liceo Eugenio María de Hostos	75
Colegio Confederación Suiza	134
Colegio San Constantino	169
Colegio Yangtsé	171
Escuela Palestina	239
Total	936

Actividades Extraescolares

Verano en tu Escuela

Las actividades extraescolares comienzan cada año con la Escuela de Verano, con participación de alumnos vulnerables de los establecimientos de la comuna. El programa fue ejecutado en La Comuna de La Reina durante el periodo del 03 al 31 de Enero de 2012 desarrolló distintas dinámicas y actividades recreativas mediante las cuales los alumnos tuvieron unas vacaciones entretenidas.

210 alumnos fueron atendidos en esta actividad.



Los alumnos visitaron, museos, MIM, Parque Mahuida, Padre Hurtado, plazas de la comuna, además tuvieron tardes recreativas en la piscina municipal, concurren a la playa en la quinta región

Conjuntamente recibieron alimentación otorgada por la JUNAEB: desayuno, almuerzo y colación.

Talleres

En el mes de abril comenzaron a funcionar los Talleres Extraescolares en los establecimientos educacionales, de acuerdo a la propuesta inicial en el área cultural, artísticas, deportiva y de Medio Ambiente, los que son financiados con fondos de la Ley SEP.

Se detalla a continuación los talleres que se están desarrollando actualmente en cada colegio:

Establecimientos	Talleres Deportivos	Artístico - Culturales
Complejo Educacional La Reina	<ul style="list-style-type: none"> • Fútbol Damas y varones • Básquetbol D. y V. • Polideportivo • Psicomotricidad 	<ul style="list-style-type: none"> • Banda Instrumental • Folclor • Teatro • Coro • Medio Ambiente: Ecología
Liceo Eugenio María de Hostos	<ul style="list-style-type: none"> • Fútbol Damas y Varones • Básquetbol Varones • Polideportivo 	<ul style="list-style-type: none"> • Teatro • Música • Artes • Medio Ambiente: Reciclaje
Colegio Municipalizado Confederación Suiza	<ul style="list-style-type: none"> • Fútbol Varones y Damas • Básquetbol D. y V. • Vóleybol Varones 	<ul style="list-style-type: none"> • Folclor • Malabarismo • Visual FX • Ilustración • Teatro • Medio Ambiente
Colegio San Constantino	<ul style="list-style-type: none"> • Fútbol Damas y Varones • Vóleybol • Psicomotricidad P- escolar 	<ul style="list-style-type: none"> • Danza Griega • Folclor • Medio Ambiente • Música Instrumental
Escuela Básica Yangtsé	<ul style="list-style-type: none"> • Fútbol Damas y varones • Vóleybol Mixto • Atletismo • Gimnasia • Baile Entretenido 	<ul style="list-style-type: none"> • Folclor • Coro • Medio Ambiente: Huerto • Manualidades • Cocinería
Escuela Especial de Desarrollo	<ul style="list-style-type: none"> • Psicomotricidad • Baile Entretenido 	<ul style="list-style-type: none"> • Folclor • Arte Terapia • Teatro • Danza • Baile y juegos Tradicionales
Escuela Básica Palestina	<ul style="list-style-type: none"> • Fútbol Damas y Varones • Básquetbol Varones • Tenis de Mesa • Baile Entretenido 	<ul style="list-style-type: none"> • Coro • Folclore • Medio Ambiente

Escuela Abierta

El Instituto Nacional del Deporte (IND) ofrece y selecciona a establecimientos educacionales para que los días sábados abran las puertas a la comunidad y participen en actividades recreativas, este año nuevamente fue seleccionado el colegio Yangtsé, desde el mes de abril tiene participando a 176 niños y niñas del establecimiento.

Muestra Artística

Dentro de las actividades Extra programáticas se desarrollaron eventos comunales con apoyo y participación de todos los miembros de la comunidad educativa:

- El 20 de abril se realizó en el Teatro de la Aldea del Encuentro una presentación Educativa con la Orquesta Cámara de La Reina, que dirige el Sr. Ernesto Parra, . A esta muestra musical asistieron aprox. 150 alumnos de establecimientos municipales.
- Muestra cultural, artístico y de Medio Ambiente como cierre de las actividades extraescolares, con gran despliegue de pequeños artistas que han surgido desde los talleres extraescolares de cada establecimiento. Esta muestra se realizó el 30 de noviembre con la asistencia de apoderados y público en general

Medio Ambiente

Durante el año se llevaron a cabo las acciones determinadas para la Ed. Ambiental de los Colegios Municipales, para ellos se han realizados visitas a todos los colegios, reuniones con los encargados de Medio Ambiente para desarrollar las acciones de acuerdo a un programa anual.

Temas tratados:

- Formación de comités ambientales
- Reactivación plan de reciclaje
- Formación brigadas de forjadores ambientales
- Certificación Ambiental

Además se realizó la "Celebración Día del Medio Ambiente en Bosque Santiago" con alumnos de enseñanza media. De esta celebración participaron Liceo E. M. de Hostos, Confederación Suiza y Complejo Educativo, en esa ocasión se entregaron Árboles Nativos a cada colegio, donados por Unidad de Educación Bosque Santiago.

Certificación Ambiental

El 28 de junio de 2012 en ceremonia de premiación de Medio Ambiente Regional, la Escuela Especial de Desarrollo recibió la certificación ambiental de excelencia, en esta misma ceremonia el Colegio Yangtsé recuperó su certificación ambiental en nivel Intermedio. Los Colegio San Constantino,



Escuela Palestina y Liceo Eugenio María de Hostos también se encuentran con certificación en nivel intermedio.

Los colegios Confederación Suiza y Complejo educacional La Reina, por razones de Toma Estudiantil se postergó su entrega de expediente, la cual se materializó en noviembre del año 2012 y están a la espera de su nueva certificación.

Salidas Didácticas

Durante los meses de abril y noviembre se realizaron visitas en las cuales participaron todos nuestros establecimientos educacionales. Los alumnos visitaron los siguientes lugares:

Granja Aventura, Museo Lonquén, Palacio Moneda, Parque Mahuida, Museo Aviación, Planetario, Arquitectura Centro de Santiago. Museo Bellas Artes, Bosque Stgo., Muestra Vocacional, Ciclo vías, Parque Alto Macul, Quinta Normal, ONEMI, Museo de Solidaridad Estos lugares fueron visitados por alumnos desde 4^a Básico. A 3^a Medio.

Feria Vocacional

El 25 de mayo se realizó en Dragones de La Reina, una Feria Vocacional destinada a alumnos de 2^a , 3^a y 4^a Medios de colegios Subvencionados, Particulares y Municipales de la Comuna de La Reina.

Participaron 320 alumnos de los siguientes establecimientos pertenecientes a esta Corporación: Colegio Confederación Suiza, Complejo Educacional La Reina y Liceo Eugenio María de Hostos

La finalidad de esta Feria Vocacional, es la inducción y entrega de información a los alumnos de Educación Media para el ingreso a Institutos Profesionales y a distintas Universidades del país.

Convivencia Escolar

Grupos de Padres Colaboradores

El tema de la Convivencia Escolares es uno de los pilares fundamentales en el trabajo de las Escuelas Efectivas es por ello que como elemento sustentador de esta dimensión se realizó el levantamiento de información sobre baja participación de padres, determinándose lo poco motivador que es para ellos asistir a reuniones y otro tipo de participaciones donde no vean producto a su intervención, a raíz de esto se determinó formar Grupos de Padres colaboradores por colegio, cada colegio formó al menos dos grupos de padres que apoyaron, voluntariamente, la labor educativa de nuestros establecimientos educacionales, sólo dos de ellos continuaron con Talleres y escuelas para padres.



Formación de Comité de Convivencia Escolar Comunal

Cada establecimiento tiene formados el Comité de Convivencia de acuerdo a los criterios Ministeriales para el año 2013 se espera que estos comités asuman las funciones de acuerdo a normativa vigente. En el nivel comunal se contará con una coordinadora comunal de Convivencia Escolar (en este caso es la Orientadora de la Escuela Palestina).

Infraestructura

Equipamiento

Equipamiento Técnico Profesional: Listado de equipamiento especialidad Mecánica Automotriz.



Máquinas y equipos: Sistema de limpieza de inyectores, Analizador de gases, Opacímetro, Banco de Pruebas, Balanceadora, Alineadora, Máquina de soldar al arco, Equipo de Oxicorte, Talador de pedestal, Esmeril de pedestal, Cargadora de baterías, Motor a gasolina convencional, Motor Diésel convencional, Motor a inyección a gasolina multipunto, Motor Diésel comol rall, Caja de cambio mecánica, Caja de cambios tracción trasera, Caja de cambios automática, Vehículos: Vehículo a gasolina, Instrumentos y herramientas.

Estos recursos fueron transferidos desde el Ministerio de Educación a la Corporación de Desarrollo de La Reina para financiar el equipamiento de enseñanza y aprendizaje en el Complejo Educacional La Reina.

Equipamiento para la Actividad Física

Dentro de los Lineamientos Estratégicos del PLADECO y de la Política de Educación de nuestra comuna se ha hecho especial hincapié en fomentar acciones y estrategias que conlleven a una vida saludable de nuestros niños y jóvenes, dentro de este marco y gracias a los recursos percibido a través de la Subvención Escolar Preferencial, se ha adquirido para nuestros siete Establecimientos equipamiento para trabajar en la disminución de los niveles de sedentarismo y obesidad, especialmente en los niños de Educación Pre-Básica.

El material está especialmente diseñado para trabajarlo en clases de Ed. Física y contribuirá considerablemente a mejorar la actividad física de la clase y fomentar el ejercicio y la vida saludable.

5.2 Gestión Area Salud

OBJETIVOS SANITARIOS 2011- 2020 MINSAL

- Mejorar la salud de la población.
- Disminuir las inequidades.
- Aumentar la satisfacción de la Población.
- Asegurar la calidad de las prestaciones de salud.

Para operacionalizar estos objetivos sanitarios, el MINSAL definió para la década 9 objetivos estratégicos y 50 metas de impacto esperadas al año 2020, para lo cual, estableció 500 resultados esperados a lograr progresivamente en el período.



Red comunal de centros de salud

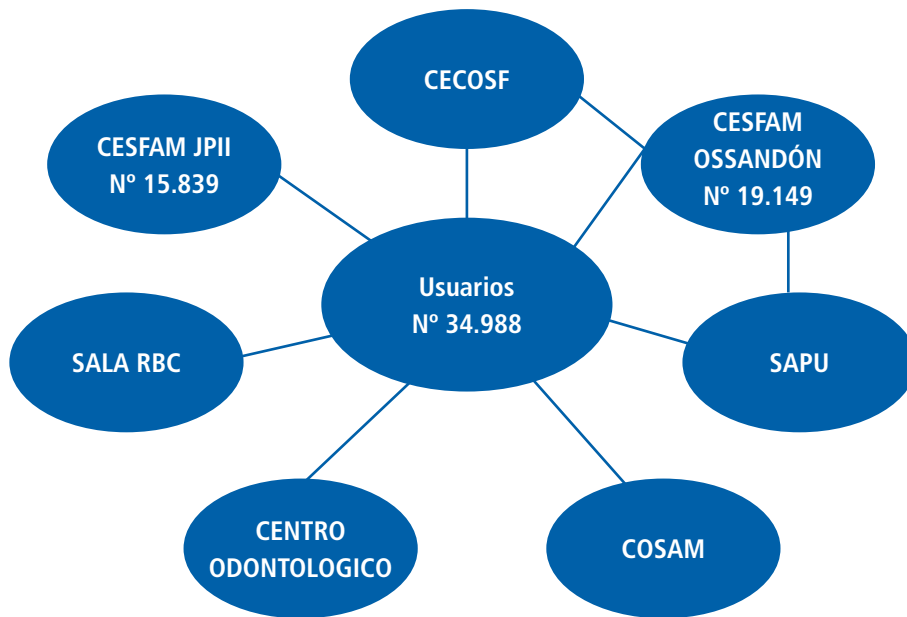

La estructura básica está dada por los dos CESFAMs con sus respectivas poblaciones validadas a cargo. Del total comunal (34.988), el CESFAM Ossandón posee el 55 % de la población y el CESFAM Juan Pablo II el 45 %.

La sala RBC, el Centro Odontológico, el COSAM y el SAPU atienden usuarios de ambos CESFAMs, aunque el SAPU y el CECOSF dependen administrativamente del CESFAM Ossandón; el CECOSF atiende un subsector de la población del CESFAM Ossandón.



Población

Como lo muestra el gráfico siguiente, la población per cápita validada ha crecido un 76,2 % entre el año 1998 y el año

2012, la cual representa en el año 2012 el 37 % de la población total comunal.

Evolución de la población total comuna (Proyecciones INE) y población P/C validada, Periodo 1998-2012 La Reina

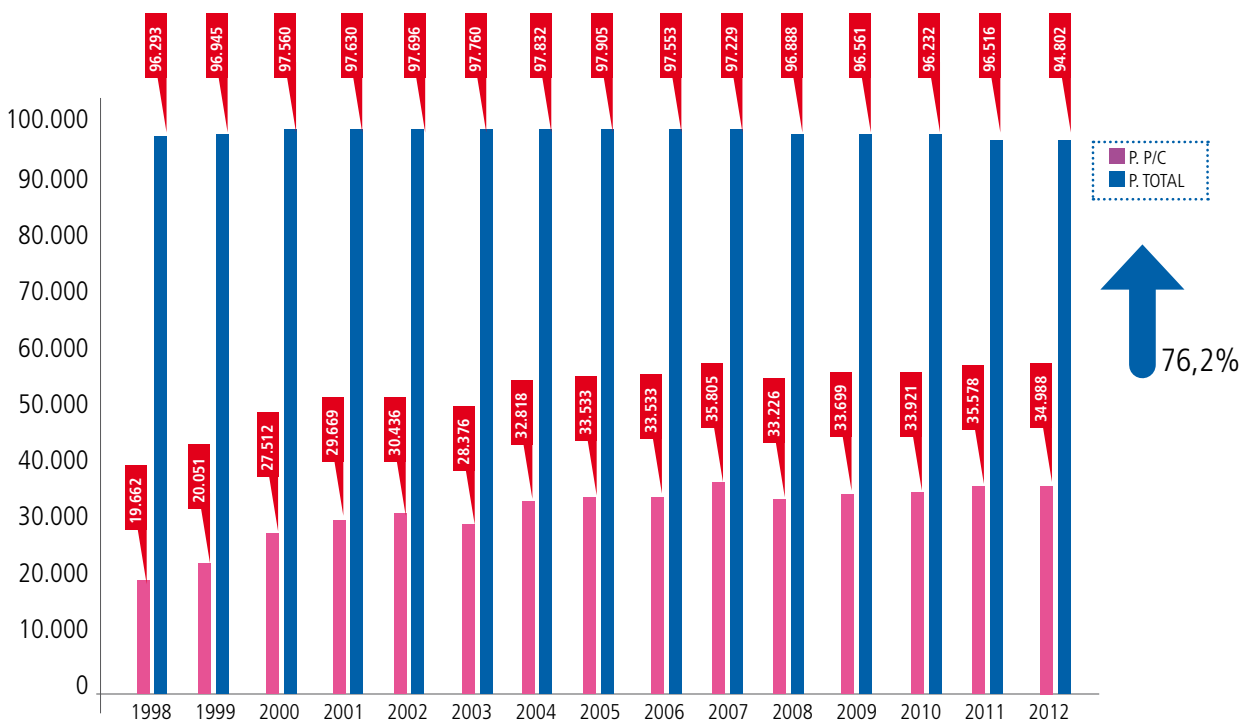

Consultas médicas de morbilidad

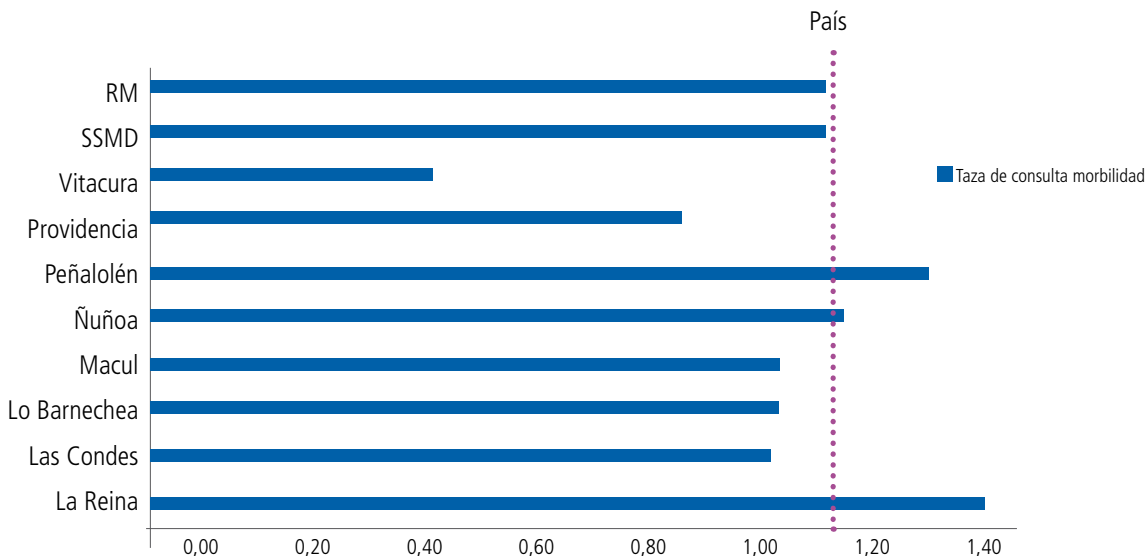

Con un total cercano a las 40.000 consultas médicas de morbilidad (enfermedad aguda) en el año 2012, éstas, como lo muestra el gráfico precedente, constituyeron una tasa muy superior al resto de las comunas del área oriente y del país.

Principales Avances 2012

Implementación de ficha electrónica

Se inició en el mes de octubre, con financiamiento del Servicio de Salud/ MINSAL, incluyendo la reposición de 52 computadores de última generación.

Implementación de licencia médica electrónica

El proyecto, aprobado con financiamiento igual al anterior, permitirá a contar del año 2013 habilitar este servicio, en beneficio de los usuarios y funcionarios.

Proceso de demostración sanitaria

Como requisito previo al proceso de acreditación, se Gestionó la solicitud de demostración sanitaria de los CESFAMs y Centro Odontológico, destinada a lograr la nueva autorización de su funcionamiento por parte de la SEREMI de Salud, conforme a las normativas vigentes.

Proceso de acreditación

Durante el año se realizó una serie de procedimientos, destinados a preparar y cumplir con los requisitos que permitirán obtener, durante el segundo trimestre del año 2013, la acreditación de ambos CESFAMs, situación obligada por la Ley GES AUGE, para continuar con la atención de este tipo de pacientes. Ésto, a objeto de cumplir con la garantía de calidad exigida por esta Ley, como lo muestra el siguiente gráfico:



Exige tus derechos

Tener información oportuna y comprensible de su estado de salud.

Recibir un trato digno, respetando su privacidad.

Ser llamado por su nombre y atendido con amabilidad.

Recibir una atención de salud de calidad segura, según protocolos establecidos.

Ser informado de los costos de su atención de salud.

No ser grabado ni fotografiado con fines de difusión sin su permiso.

Que su información médica no se entregue a personas no relacionadas con su atención.

Aceptar o rechazar cualquier tratamiento y pedir el alta voluntaria.

Recibir visitas, compañía y asistencia espiritual.

Consultar o reclamar respecto de la atención de salud recibida.

A ser incluido en estudios de investigación científica sólo si lo autoriza.

Donde sea pertinente, se cuenta con servicios y facilidades en lengua originaria.

Que el personal de salud porte una identificación.

Inscribir el nacimiento de su hijo en el lugar de su residencia.

Que su médico le entregue un informe de la atención recibida durante su hospitalización.

y cumple tus deberes

Exigir información veraz acerca de su enfermedad, gravedad y evolución.

Conocer y cumplir el reglamento interno y respetar su información médica.

Cuidar las instalaciones y equipamiento del recinto.

Informarse acerca de los horarios de atención y formas de pago.

Tratar respetuosamente al personal de salud.

Informarse acerca de los procedimientos de reclamo.

TODA PERSONA PODRÁ RECLAMAR SUS DERECHOS ANTE EL CONSULTORIO, HOSPITAL, CLÍNICA O CENTRO MÉDICO PRIVADO QUE LO ATIENDE. SI LA RESPUESTA NO ES SATISFACTORIA PODRÁ RECURRIR A LA SUPERINTENDENCIA DE SALUD. (Extracto de la Ley N°20.584 de Derechos y Deberes de los Pacientes).

Proyecto SENADIS

Con aporte financiero del SENADIS se obtuvo los recursos para incorporar un fonoaudiólogo para la sala RBC, además de fondos para el equipamiento pertinente a sus funciones.

Implementación de ley de deberes y derechos de los usuarios

Obligó a adecuar una serie de procedimientos al interior de los Centros de Salud, incluyendo los aspectos comunicacionales,

presentación personal de los funcionarios y respeto a las nuevas normas legales.

Re certificación CESFAMs

Al igual que el año 2011, ambos CESFAMs lograron cumplir con los requisitos que los acreditó como CESFAMs en grado de Desarrollo Superior.

Compra de servicios de esterilización y eliminación de residuos biológicos

Se consolidó este proceso de gestión, optimizando los procedimientos destinados a brindar mayor seguridad a los pacientes y cumplir con las normativas vigentes.

Concursos públicos

Se realizaron dos concursos de cargos profesionales y no profesionales, producto de lo cual se logró sobrepasar la normativa legal de tener al 80 % de los funcionarios con contrato de planta.

Gestión Técnico Financiera

Ingresos 2012

Minsal Remesa Percapita	M\$	1.375.954	
Minsal Programas y Convenios	M\$	622.171	
Minsal otros Aportes	M\$	181.006	
Subtotal Minsal	M\$	2.179.130	75,6%
Otros ingresos	M\$	8.000	0,3%
Subtención Municipal	M\$	694.846	24,1%
Total General	M\$	2.881.976	

El ítem MINSAL REMESA PER CÁPITA está compuesta por el aporte que el MINSAL otorgó por cada usuario inscrito y validado (monto per cápita base), el que ascendió a \$ 3.170 mensuales, monto al que se adiciona \$ 487 mensuales por cada usuario adulto mayor inscrito y validado.

El ítem MINSAL OTROS APORTEES corresponde al incentivo que se entrega a los funcionarios por efecto de haber logrado las metas y compromisos de gestión del año precedente, (Ley 19.813), por un monto de M\$ 186.837, un incentivo a conductores (M\$ 2.630) y un aporte "integración diferenciada" (M\$ 12.490), menos el descuento anual por "adelanto de retiro voluntario" (M\$ 20.450).

El ítem OTROS INGRESOS corresponde fundamentalmente al aporte de universidades y centros de formación técnica, por efecto de campos de práctica de estudiantes, y en menor proporción, a recaudación propia por servicios.

El ítem MINSAL PROGRAMAS Y CONVENIOS corresponde a un total de 34 aportes traspasados por el MINSAL para la implementación y ejecución de múltiples actividades y prestaciones, formalmente definidas en los convenios, incluyendo metas y resultados a obtener, los que se resumen a continuación:

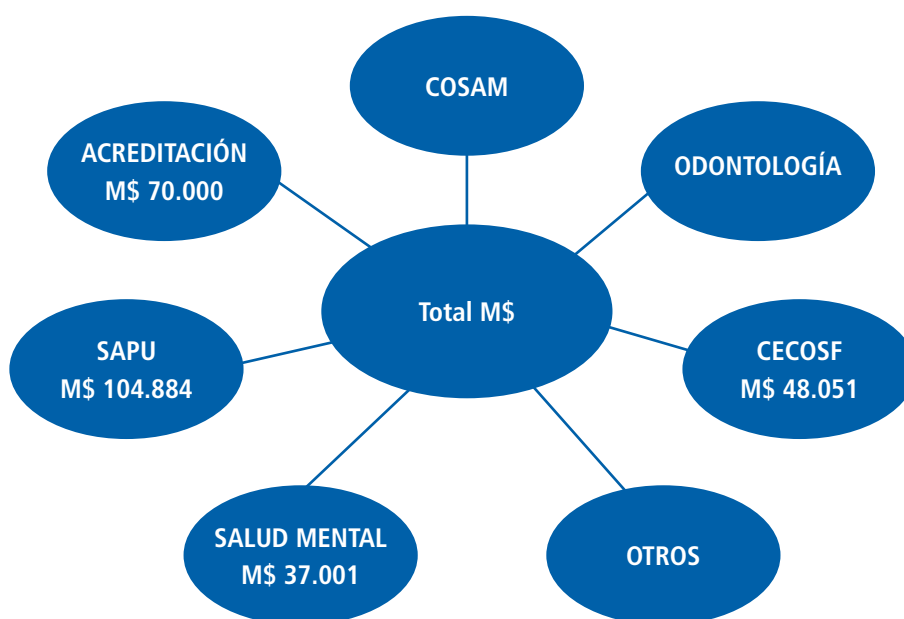

- COSAM: Contribuyó a financiar gran parte de los RRHH (psiquiatra infantil y adulto, psicólogos y digitador) y gastos operacionales.
- ODONTOLOGÍA: Financió RRHH, laboratorio y material dental, destinado a tratamientos integrales y de especialidad a pacientes de 60 años, embarazadas, niños, hombres y mujeres de escasos recursos, urgencias odontológicas, aplicaciones de fluor barniz y entrega de kits a preescolares, entre otros.
- CECOSF: Financió el RRHH y gastos operacionales.
- SALUD MENTAL: Financió RRHH, capacitación y medicamentos, destinados a la atención de estos pacientes, incluyendo adictos a alcohol y drogas.
- SAPU: Financió aproximadamente el 65 % del RRHH y gastos de operación de este servicio de urgencia.
- ACREDITACIÓN: Ha permitido financiar diversas brechas de infraestructura, equipamientos e insumos, con miras a la acreditación futura.
- OTROS: Entre éstos se destacan los siguientes:
 - Resolutividad (M\$ 6.797): Financió consultas oftalmólogo por vicio de refracción pacientes menores de 65 años, sus lentes respectivos y atenciones de cirugía menor (RRHH, equipamientos e insumos).
 - Atención domiciliaria a personas con discapacidad severa (M\$ 8.106): Financió un estipendio mensual a cuidadoras capacitadas por los equipos de salud.
 - Imágenes diagnósticas (M\$ 20.317): Financió exámenes de mamografía, ecografías mamarias y abdominales y radiografías de cadera.



- Rehabilitación integral (M\$ 23.060): Contribuyó a financiar el RRHH de la sala RBC, además de equipamiento e insumos clínicos.
- Modelo de salud familiar (M\$ 9.965): Destinado a equipamiento, insumos, capacitación, actividades de autocuidado y mejoramiento del clima organizacional.
- Chile Crece Contigo (M\$ 12.606): RRHH complementario, insumos y equipamiento para la atención integral de embarazadas y niños menores de 4 años 11 meses.
- ERA (M\$ 29.256): RRHH kinesiólogo y médico complementarios para la atención de pacientes adultos con enfermedades respiratorias.
- Oftalmología GES (M\$ 19.800): Financió consulta oftalmólogo y lentes a pacientes mayores de 65 años.
- Laboratorio complementario GES (M\$ 19.465): Financió compra de exámenes de laboratorio de especialidad.
- Promoción (M\$ 14.993): Financió talleres, insumos y equipamientos comunitarios.
- SENADIS (M\$ 9.906): Financió un fonoaudiólogo adicional a la sala RBC e insumos.
- Programa piloto Vida Sana (M\$ 3.100): RRHH más insumos de talleres a adolescentes y adultos obesos, con criterios específicos de inclusión.
- Apoyo diagnóstico neumonía (M\$ 5.972): Financió compra de radiografías de tórax a pacientes menores de 6 años y mayores de 65 años.
- Apoyos campaña de invierno (M\$ 8.741): Financió RRHH complementario en SAPU y CESFAMs, durante el plan de invierno.
- Mantenimiento infraestructura (M\$ 6.316): Financió diversos arreglos en ambos CESFAMs.
- Desarrollo de RRHH (M\$ 2.650): Financió capacitaciones de funcionarios (diplomado).



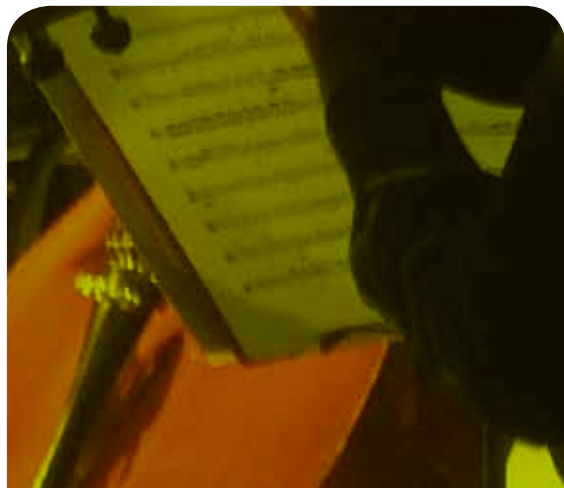

6 Gestión Cultural

6.1 Centro Cultural de La Reina Vicente Bianchi y Casona Nemesio Antúnez

Cursos y Talleres Abril a Diciembre 2012

Un total de 1.335 alumnos han participado en los 53 cursos y talleres impartidos en el Centro Cultural de La Reina Vicente Bianchi y 33 de la Casona Nemesio Antúnez durante el 2012.

Niños, jóvenes, adultos y adultos mayores pudieron recrearse y aprender con una oferta de cursos que contempla las siguientes áreas: actividades corporales, manualidades, actividades artísticas, cocina y desarrollo personal.

■ Total cursos impartidos de abril a diciembre 2012	88
■ Total alumnos cursos Adulto Mayor (CCREINA)	389
■ Total alumnos cursos Público General (CCREINA)	499
■ Total alumnos niños (CCREINA)	201
■ Total alumnos cursos Casona Nemesio Antúnez	246
■ TOTAL ALUMNOS AÑO 2012	1.335

Escuela Corporación Cultural de La Reina

Esta escuela se formó a partir de la continuidad de las alumnas asistentes a los cursos de Ballet impartidos por la profesora Carmen Lillo y que actualmente cuenta con 118 alumnas,

distribuidas en los distintos niveles de aprendizaje. Pre-Ballet (4-5 años), Nivel 1 (6-7 años), Nivel 2 (8-9 años), Nivel 3 (10 años en adelante), Intermedio (13 años en adelante) y Avanzado.

Es importante señalar que nuestra Escuela ha ganado numerosos premios (primeros, segundos y terceros lugares) desde el año 2008 a la presente fecha, tanto a nivel nacional como internacional.

Participación en Concursos de Danza Año 2012

Concurso mundial de danza Buenos Aires - Argentina (octubre)

- Obteniendo con la presentación de 16 coreografías: Ocho Primeros Lugares - Siete Segundos Lugares y un Tercer Lugar.
- Una de nuestra participantes: Mónica Santa Cruz, elegida como la "Mejor Bailarina" entre 500 participantes de la jornada del Concurso
- Profesora Carmen Lillo: Premio a la Mejor Maestra Preparadora

4° concurso interamericano de danza Quilicura

Obteniendo con la presentación de 8 coreografías: Siete 1º lugares y Un 2º lugar.

2º concurso interamericano de danza La Serena

30 de Junio de 2012. Obteniendo con la presentación de 14 coreografías: Nueve Primeros lugares –dos Segundos lugares– un Tercer Lugar.

7º concurso interamericano de danza Viña del Mar

Enero 2012. Obteniendo con la presentación de 13 coreografías: Seis Primeros lugares y Siete Segundos Lugares.

Curso “Gestión Cultural y elaboración de proyectos culturales”

Desde hace unos años y con gran éxito se lleva a cabo este curso, creado de la mano con un nuevo link en nuestro sitio web (Artistas de La Reina) que aloja una gran base de datos de los artistas de nuestra comuna.

Se entrega de información relevante y de herramientas de autogestión, para que los grupos, personas y compañías del sector puedan capacitarse en temas relativos a la administración cultural, recolección de fondos, información

de becas nacionales y del exterior, vinculación con otras instituciones, entre otras posibilidades de desarrollo. Este curso contó con la participación de 70 alumnos en total (35 en cada ciclo).

Verano e invierno entretenido en vacaciones

Esta actividad se realiza durante las semanas de vacaciones de invierno y de verano de los escolares. Ellos pueden asistir a talleres de arte y recreación y participar en diversas actividades artístico culturales diseñadas especialmente para ellos. Durante el 2012, reunieron un total de 900 niños (400 en verano y 500 en invierno).

Encuentro de arte y cultura del adulto mayor

En diciembre, durante todo un día, los Adultos Mayores de nuestra institución, se dan cita para mostrar sus expresiones y todo lo aprendido durante el año en los diversos cursos y talleres y cuenta con la asistencia de un número aproximado de 800 personas, entre alumnos participantes y familiares que los visitan.



Charlas y prácticas vivenciales

32 ciclos con charlas y prácticas vivenciales ofrecidos a la comunidad, todos los martes del año, a cargo de destacados profesionales y terapeutas, reuniendo un total aproximado de 1.542 participantes.

Las temáticas tratadas han sido: Yoga de la Risa, Constelaciones Familiares, Danzas Circulares, Meditaciones (Osho, Kundalini), cuencos de cuarzo, y encuentros espirituales, entre otras. Además, se realizó un ciclo especial de 5 prácticas vivenciales dirigidas al Adulto Mayor a cargo de la destacada Psicóloga Marcela Lechuga, denominado "Valorando la Vida, valorando los Años", que contó con la asistencia total de 239 adultos mayores.

Jornada de yoga

Esta actividad se realiza todos los años durante un fin de semana de abril y cuenta con una afluencia de público permanente promedio de 300 personas.

Feria de las artes femeninas

Con gran éxito el sábado 30 de abril del año en curso, se llevó a cabo la V versión de esta feria, reuniendo a un público aproximado de 800 personas.

Los asistentes pudieron visitar stands con creativos productos realizados con manos de mujeres, acompañados por cantos sagrados, danzas circulares para niños, sanación con masajes terapéuticos, entre otros.

Encuentro de arte y terapias masculinas

El Sábado 26 de Mayo (durante todo el día) se llevó a cabo el Primer Encuentro de Arte y Terapias Masculinas, que reunió a destacados profesionales tales como: psicólogos, terapeutas, artistas, escritores, médicos, entre otros, quienes pudieron mostrar sus procesos espirituales y sus conocimientos al gran público asistente que fue un total aproximado de unas 600 personas.

Entre los profesionales podemos destacar: Jaime Hales, Pedro Engel, José María Doria, Alejandro Cohen, Miguel Angel Bravo, Ricardo Vicens, Carlos Prosser G. Además, interesantes stands exhibieron productos naturales, artesanías, cd's de música new age, libros de desarrollo personal, gráfica, artículos musicales, plantas, alimentos, entre otros, que dieron vida a este encuentro.

Encuentro de permacultura "camino de la semilla... transitando hacia la sustentabilidad"

El Domingo 6 de Mayo de 2012, en forma conjunta con el Instituto Chile de Permacultura, El Canelo de Nos y el apoyo de la Corporación Cultural de La Reina, tuvo lugar este encuentro familiar que introduce al público asistente en la permacultura para hacer nuestra vida más sustentable y reunió a un público aproximado de 800 personas.

Se realizaron talleres y charlas, expresiones artísticas y stands para comprar, trocar o adquirir saberes relacionados a la permacultura y vida sustentable, tales como: Almacigos y siembra, manejo de recursos hídricos, camas de cultivo, biopreparados orgánicos, germinados, lombricultura, entre otros.

Encuentro de maternidad consciente

El Sábado 22 de Septiembre de 10:00 a 19:00 hrs, la Corporación Cultural de La Reina y MaMatriztica llevaron a cabo el "Primer Encuentro de Maternidad Consciente: Gestando una Nueva Cultura de Paz desde el Comienzo", recibiendo un público aproximado a 800 personas.

En este encuentro, abierto a todo público, se realizaron: conferencias, talleres, círculos de conversación, stands con productos ecológicos para Mamás y Bebés entre otras actividades relativas al parto natural, gestación consciente, lactancia materna, doulas y crianza afectiva.

II festival de danzas circulares

El sábado 29 de Septiembre de 10:00 a 18:00 hrs., se llevó a cabo este segundo festival que contó con la participación de 400 personas.

Las danzas circulares es una de las formas artísticas más antigua del hombre. Las tribus acostumbraban a bailar en círculos alrededor de algún símbolo, como un fuego, un tótem o alguna otra fuerza representativa. Se baila en círculo porque éste es la representación de una poderosa fuerza, posee la estructura del cosmos. Además, es un espacio sagrado en el que se crea una nueva energía uniendo diferentes partes interactivas. El círculo produce una resonancia profunda en nuestro corazón y despierta un poder real de sanación y armonización haciendo emerger una nueva conciencia, conciencia de unidad grupal.

Exposiciones

Durante el 2012 se han realizado 32 muestras plásticas, distribuidas en el Centro Cultural de La Reina Vicente Bianchi y Casona Nemesio Antúnez, con la participación de artistas y alumnos de los talleres de pintura. Las inauguraciones contaron con una asistencia total en el año de 2.923 invitados.

Artistas emergentes, egresados de Universidades y muestras de artistas profesionales con diversas técnicas (óleo, acuarela, fotografía, grabado, escultura, instalaciones, técnicas mixtas, entre otras) pusieron color a nuestras galerías de arte.

Ciclos de cine

28 funciones de cine gratuito se ofrecieron a la comunidad, todos los jueves del año, a las 20:00 hrs., reuniendo a un total de 455 asistentes hasta la presente fecha.

Celebración día de la madre

Esta celebración se realiza todos los años en Mayo y está a cargo de la Agrupación Manos Amigas, que funciona bajo el

alero de nuestra Institución y la Municipalidad de La Reina. En la actividad es homenajeada una de nuestras alumnas, como la Madre destacada del año, por su participación, colaboración, alegría de vivir. A dicha actividad asistieron 350 personas.

Ciclos de galas musicales

19 funciones de actividades musicales con canto y baile, tales como: Tango, flamenco, música celta, folclor mexicano, jazz, rumbas, boleros, mambo, chachachá, encuentros corales, folclor chileno, música new age, conciertos de piano; entre otras, reunieron un total de 4.268 asistentes durante el 2012.

Festival de teatro para adultos enero 2012

Durante el mes de Enero 2012, la Corporación Cultural de La Reina recibió con su Festivales de Teatro de Verano para adultos, 1.651 personas entre ellos vecinos y visitantes de comunas aledañas.

Festival de teatro infantil enero 2012

Durante el mes de Enero 2012, la Corporación Cultural de La Reina recibió con su Festival Teatro Infantil, a 1.229 personas entre ellos vecinos y visitantes de comunas aledañas.

Teatro infantil dominical

1.850 asistentes han disfrutado con 48 funciones de teatro infantil ofrecidas los domingos del año 2012.

Festival de comedias de invierno

550 personas disfrutaron con las 6 funciones de teatro ofrecidas a la comunidad en Agosto de 2012.

Funciones de teatro para colegios y jardines infantiles

30 funciones especialmente dirigidas a escolares y pre-escolares, reunieron un total de 2.394 asistentes.

Casa de campo en La Reina 2012

Con gran éxito se llevó a cabo nuestra tradicional “Casa de Campo” que dio inicio a la celebración de las Fiestas Patrias en la comuna, reuniendo a un público aproximado de 2.800 personas. Stands con artesanías en cuero, tejidos, madera, juegos tradicionales, comidas y bebidas típicas, unidos a un entretenido show a cargo de distintas agrupaciones folclóricas de Santiago y una hermosa Misa a la Chilena, nos permitieron reunir a un público aproximado de 2.800 personas (Sábado 1 y Domingo 2).

XVIII encuentro de danza en La Reina

11 Destacadas compañías de danza, 150 bailarines y un público asistente de 550 personas dieron vida a este hermoso encuentro. Con gran éxito se llevó a cabo el XVIII Encuentro de Danza en La Reina, el sábado 10 de Noviembre, que contó con la participación de once (11) destacadas compañías de danza de la Región Metropolitana y regiones: Academia Espectáculo Cristián Acevedo, Arte y Danza Alepué, Ballet Alicia Targarona, Ballet Flamenco de José Luis Sobarzo, Compañía Artedanza, Taller de Ballet de la Corporación Cultural de Las Condes,

Escuela Municipal de Danza Moderna de Quillota, MCA (Movimiento, Cuerpo, Alma), Movimiento Moderno (Mo-Mo) y Escuela de Ballet de la Corporación Cultural de La Reina.

Homenaje a artistas destacados de la comuna

En enero de 2012, se rindió un hermoso homenaje a nuestra vecina y destacada artista nacional Teresa Munchmeyer. Actividad a la que asistieron 350 personas.

La artista es de profesión Paisajista y consagrada Actriz Nacional de Cine, Teatro y Televisión, recibió una medalla por su profesionalismo, vitalidad, entrega y alegría de vivir.

Feria de las pulgas

Esta actividad se realiza desde hace algunos años, desde marzo a noviembre, y consiste en la participación de 40 stands con productos diversos de vecinos de la comuna quienes venden y/o permutan sus productos. Asistencia a la actividad durante el año: 900 personas aproximadamente.



Encuentro de cómics e ilustración (julio 27 y 28)

Este encuentro reunió a artistas destacados del mundo de las viñetas, editoriales independientes de cómics, fan club de Star Wars, Star Trek y El Señor de los Anillos, además de múltiples agrupaciones vinculadas al mundo de la ciencia ficción. Con lanzamientos de novelas gráficas, demostraciones de los grupos participantes, clases magistrales y música en vivo, este encuentro marcó un precedente en las actividades culturales vinculadas al mundo de la fantasía.

Tertulia de amor y erotismo (agosto)

En el marco de la inauguración de la muestra colectiva emblema de la Casona Nemesio Antúnez, Laberintos de Amor y Erotismo, artistas e invitados escucharon los relatos eróticos desarrollados por la compañía "Caja Roja", finalizando la experiencia con una amena conversación sobre el erotismo.

Carnaval de la primavera (ex 18 chico infantil-octubre)

Una fiesta tradicional, en que los más chicos fueron los protagonistas. Con presentaciones infantiles, stands gastronómicos, granja educativa, un increíble espectáculo circense y muchísimas sorpresas, el Carnaval de la Primavera llenó de color a la Casona Nemesio Antúnez, promoviendo el amor a la naturaleza y la vida sana.

Primer encuentro de artistas consagrados (octubre)

Rescatando los orígenes del folclor, el Primer Encuentro de Artistas consagrados reunió a más de diez agrupaciones de La Reina, quienes realizaron un desfile por los múltiples ritmos que habitan en las raíces latinoamericanas. Propuestas

originales en estilos como el ballenato, la cueca, las rancheras y muchísimas otras, llenaron el Teatro José Venturelli de la Casona Nemesio Antúnez.

Conversatorio y clínica de arte "Las 101 vidas de Matta" (noviembre)

En el marco de la exposición-homenaje "Las 101 Vidas de Matta" del artista chileno "Coke" Leal, se desarrolló una aproximación a la historia y arte de Roberto Matta, uno de los creadores más importantes que ha visto el país. En el conversatorio se mostraron originales inéditos de Matta, de la serie Jorge Grass, y un documental sobre la vida y obra del artista. Para cerrar el evento, se realizó una clínica de arte sobre su técnica característica: la pintura automática.

Clínicas de técnicas aplicadas (materialidades para el trabajo pictórico, temple)

La Casona abre una de Clínica de Técnicas Aplicadas, a cargo del destacado artista plástico nacional Manuel Concha. El desarrollo de materialidades para el trabajo pictórico, la exploración y la creación de nuevos elementos, son los temas que se abarcan en las clínicas, invitando a los artistas a participar activamente de esta "alquimia".

Feria navideña (15 y 16 de diciembre)

La Casona Nemesio Antúnez abrió sus puertas a los artistas y artesanos de la Comuna en la primera Feria Navideña de La Reina, en la que pinturas, joyería, juguetes, gastronomía y muchísimo más, convergieron en una instancia de intercambio cultural. Los asistentes no sólo aprovecharon de obtener novedosos regalos para las fiestas de fin de año, sino que además presenciaron espectáculos organizados por los talleres de Danza árabe y Piano.

6.2 Biblioteca Pública de La Reina N° 183 Jorge Inostrosa Cuevas

Nuestra Biblioteca durante el 2012, ha realizado tanto préstamos a domicilio como en sala, de material bibliográfico diverso (revistas, libros y otros formatos), además de diversas actividades culturales.

CIRCULACIÓN DE LIBROS Y USUARIOS AL 17 DE NOVIEMBRE DE 2012-11-19

- Total Préstamos a Domicilio: 4.000 aproximadamente
- Total visitantes Biblioteca: 6.200 aproximadamente
- Total Socios Adultos Mayores Gratuitos: 6
- Total Socios inscritos al 17/11/2012: 403

Programa Biblioredes

Desde el año 2010, el sitio web de la Biblioteca está en el Portal de Biblioredes <http://www.biblioredes.cl>, perteneciente a la DIBAM.

Actividades culturales año 2012

21 de Marzo al 21 de Abril – FOTOGRAFÍA “Día con paño gris en la reja”. En esta segunda muestra fotográfica, Carlos Leiton (1982): escritor y fotógrafo de la comuna de La Reina, presenta un retrato lineal de fotografías en blanco y negro, en el cual se muestran situaciones y distintos ambientes de la ciudad de Santiago, que giran en busca de la pregunta por lo humano de Santiago. Es así, que los individuos retratados se fusionan con el paisaje para dar cuenta de su relación con éste, y los espacios libres de figura humana hablan a su vez del individuo mediante los elementos relacionados. El trabajo –también– se centra, asimismo, en conocer la ciudad mediante sus ambientes y sus espacios vacíos que siempre mantienen una carga humana. Asistentes: 30 personas

22 de Junio – LANZAMIENTO DE LIBRO “Invisible, viendo caer la nieve” de Alejandra Basualto. Editorial La Trastienda y la Biblioteca Pública de La Reina tuvieron el agrado de presentar la última novela de la escritora de la comuna Alejandra Basualto, contando con la presencia del

escritor Diego Muñoz y Pía Barros en la presentación de la obra. Asistentes: 70 personas.

27 de Julio – LANZAMIENTO DE LIBRO: “El Modelo de Pickman”. Se presentó la novela gráfica de uno de los cuentos más conocidos del maestro del terror psicológico, el escritor estadounidense H.P. Lovecraft (1890-1937). Esta novela gráfica incursiona en el género a través de una versión libre del cuento, que sitúa la acción en Chile, justo antes del cambio de Milenio. El prólogo ha sido escrito por el destacado dibujante y guionista Themo Lobos, quien repasa la relación entre la literatura y los cómics tanto en Chile como en el extranjero. Asistentes: 80 personas

9 de Julio al 3 de Agosto – ARTES PLÁSTICAS. “El Modelo de Pickman”. En el marco del 1 encuentro de Cómics e Ilustraciones organizado por la Corporación Cultural de La Reina se lanzará en la Biblioteca Pública de La Reina una exposición de originales de la novela gráfica o cómic-book “El Modelo de Pickman”, basada libremente en un cuento de H.P. Lovecraft, con guión de Gilberto Villarreal y dibujos y tintas de Gabriel Aiquel y Christian Luco.

9 de Agosto. TERTULIA POÉTICA – Cuentos de Amor y Erotismo. La Compañía “Caja Roja a través de la Narración Oral Escénica nos ofreció una actividad para entretener y descubrir una nueva propuesta de acercarnos a la Literatura, habitando el espacio del living de la biblioteca con dos narradores orales que cautivaron al público con tres cuentos que están en concordancia con la muestra Laberintos de Amor y Erotismo. Asistentes: 100 personas.

13 al 30 de Agosto –ARTES PLÁSTICAS– “Apareciera”. La pintora chilena ISABEL FUENZALIDA ROBLES exhibirá en el espacio de artes visuales de la Biblioteca de La Reina una serie de grabados, que en distintas formas, texturas y colores sugieren diversas miradas acerca de la importancia de lo que queda de la obra en la mirada del espectador.

10 al 5 de Octubre –ARTES PLÁSTICAS– “Urbanos Aconteceres”: Esta exposición que presenta Camila Figueroa Bustos muestra una serie de serigrafías e imágenes urbanas, ofrece una mirada del paisaje urbano, retratando distintas formas del sentir de la ciudad y lo que en ella se vive, captando el dinamismo de las diversas manifestaciones ciudadanas: personajes típicos, situaciones de violencia, desorden, represión policial, y otras manifestaciones que se materializan en un relato visual abstracto y anecdótico a la vez.

La Caja Viajera: un encuentro con el Libro y la Lectura. La Caja Viajera es un proyecto de extensión bibliotecaria consistente en un servicio itinerante de préstamo de libros dirigido a la comunidad de los Jardines Infantiles de Comuna de La Reina. En el segundo semestre del año 2012 se inició esta actividad de acercamiento del libro y la lectura, en conjunto con la dirección, educadoras y padres del Colegio El Canelo de La Reina. Total niños asistentes actividad: 240 Cuenta Cuentos Infantiles mes de Noviembre Encuentro con la lectura, la música y el teatro infantil ha contado con la participación de 140 niños, provenientes de Jardines Infantiles de nuestra comuna.

Apoyo e integración social

La Corporación Cultural de La Reina con el objetivo de abrir las puertas a la comunidad e integrar a los vecinos organizada y solidariamente, en torno a sus gustos e intereses, y a la vez colaborar con los más necesitados, tiene bajo su alero y asesoramiento a diversas agrupaciones y organizaciones, quienes se han convertido en protagonistas de su quehacer en el intercambio cultural de la comuna.

Agrupaciones y organizaciones: Club de Adultos Mayores “El Reencuentro”, Club de Adultos Mayores “Manos Amigas”, Agrupación Folclórica Espigas, El Pueblito de Artesanos de La Reina, Agrupación de Bonsai de Chile, Club de Jazz de Santiago, Club de Ajedrez, Asociación de Yoga, Escuela de Profesores Retirados, Directiva de Profesores activos, Coro

Voces del Sur de Alejandro Bianchi, Organización de Niños con Discapacidad (Orcodis), entre otros.

Beneficios otorgados a la comunidad

Nuestra institución pone al servicio de la comunidad sus instalaciones (salas, salones de actos, cocina, patios, entre otros) para actividades sociales, de beneficencia, corporativas, celebraciones y para actividades de las distintas corporaciones y dependencias municipales, ya sea en calidad de canjes, préstamos y arriendos.

Becas y descuentos

Becas y descuentos. Todas aquellas personas con escasos recursos de la comuna, tienen la posibilidad de obtener una beca, previo estudio del caso para asistir a nuestros cursos y/o talleres.

Actividades Culturales Gratuitas para la Comunidad. Ciclos de cine arte, exposiciones, charlas, talleres, encuentros corales, encuentros de danza, entre otras.

Gestión financiera corporación cultural

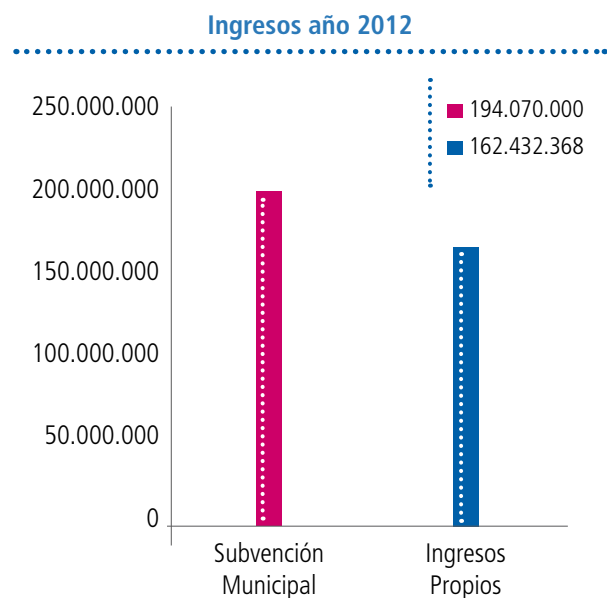

6.3 Gestión Aldea del Encuentro

Teatro "amores de cantina"

Por la adjudicación de un Fondart de Itinerancia, donde la Corporación Aldea es parte, se realiza de forma gratuita una Función de la obra "Amores de Cantina", escrita por Juan Radrián, dirigida por Mariana Muñoz y con las actuaciones de María Izquierdo y Luís Dubó entre otros.

Función con la asistencia de 210 personas, repletando completamente el Teatro de La Aldea de Encuentro.

49° aniversario de la comuna

Se realiza por Tercera vez consecutiva, el Encuentro Costumbrista.

Evento Folclórico organizado y por las agrupaciones de la comuna bajo la dirección de la agrupación Hijos de la Promesa, quienes son los creadores de este evento.

Duración 3 días, comida, música, bailes, artesanía y juegos típicos. Gran afluencia de público en los 3 días de actividad.

Primer encuentro polinésico

Realizado con fondos del FNDR 2% Cultura. Proyecto adjudicado por la agrupación folclórica MANU PIRI, que reside en la Corporación Aldea. El evento de un día de duración conto con unas 700 personas en circulación.





Escena circo

Con la finalidad de posesionar al nuevo circo dentro de la cartelera cultural regional, el Centro de Artes Aéreas, se transforma en una plataforma de exhibición de circo contemporáneo en pequeño formato de alto nivel.

Centro de artes aéreas

El Centro de Artes Aéreas es el primer centro nacional especializado en disciplinas aéreas del circo. Su construcción fue financiada por el Concejo de la Cultura y de las Artes. La inauguración se realizó en enero de 2012.

El Centro de Artes Aéreas es sede oficial de Santiago a Mil Temporada de TRANSEÚNTES de la Compañía Balance.



Programa de formación para formadores

El área de Artes Circenses del Consejo Nacional de la Cultura desarrolló el Programa de Formación de Formadores, orientado a perfeccionar a los artistas profesionales de las artes circenses que hoy se dedican a las labores de enseñanza en diversos espacios y escuelas. Para esto, se ha asociado con La Arena, escuela profesional de artes circenses de Buenos Aires, Argentina, que cuenta con el apoyo y patrocinio de la Universidad Nacional de San Martín (UNSAM) del mismo país, quienes tienen experiencia en programas similares; y con el Centro de Artes Aéreas de La Reina, en cuyas dependencias se realizaron las clases.

Programa de formación general en técnicas aéreas

Luego de 10 años de residencia la compañía balance desarrolla un programa de formación para las disciplinas del aire del circo como el trapecio, trapecio en balance dúos en trapecio y tela. Durante el año han circulado más de 200 alumnos.

Orquesta juvenil de cámara La Reina

Durante el año 2012, el Programa de la Orquesta Juvenil de Cámara de La Reina, tuvo avances y aportes significativos en su gestión y en su consolidación como Orquesta. La gestión para incorporar otras iniciativas permitió crear un nuevo escenario, coronándose con nuevas oferta de cursos para niños y jóvenes.

Difusión en la Comuna

El Programa desarrolló los siguientes instrumentos de difusión para dar cumplimiento de sus metas trazadas.

1. Volantes, repartidos en los establecimientos educacionales
2. Lienzo, ubicado a la entrada de la Aldea del Encuentro
3. Concierto educacional a establecimientos
4. Difusión en línea, a través de la Página Web de la Aldea, Facebook de la Orquesta y desarrollo de un QR, que posibilita concentrar toda la información sobre el Programa.

Actividades Musicales Regulares

El programa desarrolla sus actividades regulares como en años anteriores.

1. Clases de instrumentos: Violín, viola, violonchelo, flauta, clarinete y guitarra. Sin embargo, este año, se ha logrado obtener un piano de estudio, lo que ha permitido ofrecer esta disciplina, que está orientada, en un primer momento a niños.
2. Semanalmente se realizan ensayos parciales y generales de la Orquesta Juvenil, para poner en escena las piezas de repertorio.

1º ENCUENTRO DE ORQUESTAS INFANTILES

SÁBADO 10 DE NOVIEMBRE
19:00 hrs.
TEATRO ALDEA DEL ENCUENTRO
AV. LARRAÍN Nº 9750, LA REINA.

Logos: La Reina, Aldea del Encuentro, Orquesta Juvenil de Cámara.

3. El Taller infantil de violín se realiza 2 veces por semana, debido a la cantidad de niños participantes. Se le suma a esta actividad, la realización de ensayos semanales de la Orquesta Infantil creada recientemente.
4. También una vez por semana se reúne el Coro escolar juvenil y se imparten clases de teoría musical.

Todas estas actividades son desarrolladas por profesionales provenientes de Universidades chilenas.

Encuentro orquestas infantiles

- El interés despertado por el taller de violín infantil, para niños de entre 4 y 12 años, consolidó esta iniciativa, mostrándose un creciente interés, principalmente de parte de niños, por ingresar a aprender este instrumento, alimentado, además que nuestro programa pone a disposición instrumentos a aquellos padres que no podían costearlo. A razón del desarrollo que fue tomando dicha línea de trabajo, se conformó una Orquesta Infantil en la comuna de La Reina, compuesta por una docena de niños.
- A mediados del mes de septiembre, los niños participantes de la línea de violín infantil, hicieron una presentación ante sus apoderados, con el fin de enseñar sus avances y afinar detalles técnicos para las actividades futuras.
- Obediente a la planificación diseñada al inicios del año, se organizó el Primer Encuentro de Orquestas Infantiles en la comuna de La Reina, en cuyo evento participaron la Orquesta Infantil de la Ilustre Municipalidad de Macul, la Orquesta infantil de Cuerdas del colegio Jorge Alessandri de la comuna de Renca y nuestra Orquesta Infantil. El acto tuvo lugar en el salón de actos de la Aldea del Encuentro, el día 10 de noviembre a las 19.00 horas. La producción de este Encuentro contó con un amplio apoyo de los apoderados, quienes participaron en su diseño y su difusión de los materiales, así como en la recepción de las orquestas invitadas. Además, se destaca la contribución de parte de la Oficina de Relaciones Públicas en la difusión del Encuentro.



Gestión Financiera Aldea del Encuentro

Estado de resultado 2012 (En Miles de Pesos)	
Años	2012
Ingresos de la explotación \$	237.366
Ingresos por Arriendos	7.726
Ingresos por Gastos Comunes	15.224
Inscripciones Talleres	16.665
Ingreso Arriendo Teatro	3.203
Ingreso por Subvención	178.918
Ingresos por Donaciones	
Otras subvenciones extraordinarias	15.630
Costos de explotación	108.707
Costo de Producción Programas	32.300
Sueldos Programas	40.237
Honorarios Programas	21.937
Costos Talleres	14.233
Margen de explotación	128.659
Gastos adm. y venta gav	123.780
Costo Remuneraciones	48.417
Gastos Mantenciones Generales	9.638
Costo Honorarios	9.211
Gastos Generales	55.176
Depreciación	1.472
Cm Activo	-134
Resultado operacional	4.879
51	
Otros Gastos	247
Impuesto 1ª Categoría 2010	125
Otros Ingresos Fuera de Explotación	
Gtos. Financieros	
Cm. del Patrimonio	103
Resultado del ejercicio pérdida	4.404



Corporación de Deportes y Recreación de La Reina

El fomento y desarrollo del deporte y la recreación en la comuna se ejecutó a través de la Corporación Municipal de Deportes y Recreación de La Reina. Esta Corporación tiene como objetivos entre otros los de administrar, Gestionar y operacionalizar acciones que vayan en directo beneficio de la comunidad en estrecha concordancia con los planes nacionales y regionales impulsados por el Estado, con las políticas y objetivos comunales.

Escuelas deportivas

Las Escuelas Deportivas Infantiles potencian las disciplinas definidas como prioritarias y que debían practicarse en la comuna por contar con la infraestructura mínimamente adecuada, la implementación necesaria y los recursos humanos calificados. Fue una obligación que además de la enseñanza del deporte propiamente tal, se fortalecieran en forma permanente valores y hábitos para una efectiva integración social.

En el año 2012 se ejecutaron las siguientes escuelas deportivas

- Escuela de Tenis (niños y niñas) en Dragones de La Reina.
- Ajedrez en Colegio Palestina Dragones de La Reina
- Escuela de Karate (niños y niñas) en Dragones de La Reina.

- Fútbol y Fútbolito en Multicanchas Av. Larrain.

Estas escuelas o talleres deportivos funcionaron de dos a tres veces a la semana entre los meses de Abril a Diciembre.

Escuelas deportivas infantiles de carácter privado

Escuelas Deportivas que utilizan los recintos deportivos municipales que pagan por el uso de ellos.

Estos son los siguientes:

- Escuela de Tenis en Dragones de La Reina.
- Patinaje Artístico en Gimnasio Dragones de La Reina.
- Escuela de Karate en Dragones de La Reina.
- Escuela de Taekwondo en Dragones de La Reina.
- Escuela de Gimnasia Rítmica en Dragones de La Reina.
- Escuela de Rugby en Estadio Aldea del Encuentro.
- Escuela de Fútbol de Colo-Colo en Estadio Aldea del Encuentro.
- Escuela de Fútbol Futuro Azul en Estadio Aldea del Encuentro.
- Escuela de Fútbol Universidad de Chile en Estadio Municipal.

Gimnasia adulto mayor y dueñas de casa, aeróbica, yoga, pilates y baile entretenido

Las actividades tienen una excelente evaluación por parte de los vecinos y vecinas participantes de diferentes lugares de la comuna, situación que permite asegurar la continuidad en el año 2013.

Se desarrollaron 31 talleres entre los meses de Marzo a Diciembre a cargo de Profesores de Educación de Física calificados y monitores, en el Gimnasio Dragones de La Reina, Parroquia Natividad del Señor, Parroquia Santa Rita, Parroquia San Carlos Borromeo y sedes de Junta de Vecinos N° 1, 5, 7, 9, 11 y 12.

Así mismo en forma libre y voluntaria los alumnos y alumnas que participaron en las sedes vecinales aportaron una cantidad similar por mes a la Juntas de Vecinos respectivas para ayudar a solventar los gastos de consumos básicos y mantención de la sede vecinal.

Campeonato de asociación de futbol de La Reina

En centro deportivo Talinay administrado por la Corporación de Deportes se jugaron diversos campeonatos organizados por las Asociación de Futbol de La Reina durante el 2012, donde participan más de 1.500 personas todos los fines de semana, tanto deportistas de series Niños, Jóvenes, Adultos, Senior y Súper Senior.

Liga de voleibol de La Reina (lidevo)

Esta liga agrupa a damas mayores de 30 años, donde se reúnen los días sábados de 14:00 a 22:00 hrs. Con el fin de practicar voleibol en el centro deportivo dragones de La Reina.

Un total de 16 equipos, algunos de ellos de otras comunas que se han integrado por el nivel de organización y seriedad, participaron en las actividades realizadas, con un marco de participación de aproximada de 300 personas entre



deportistas y público. La actividad se realizó los sábados en los meses de Marzo a Diciembre. Esta agrupación deportiva femenina se autofinancia y hacen un aporte mensual a la Corporación por el uso del Recinto Deportivo.

Liga infantil de baby futbol villa La Reina

Este 2012, y en las nuevas canchas de pasto sintético de Av. Larraín 8883 se organizó la liga infantil de baby fútbol, en la cual participan de forma regular más de un centenar de niños(as) y adolescentes de una de las poblaciones más vulnerables de nuestra comuna, este año la corporación facilito el recinto, y entrego medallas para los primeros lugares.

Otras actividades relevantes

Taller especial para adultos mayores, el que se realiza en el recinto Dragones de La Reina. En el cual participan adultos mayores, con algún grado de vulnerabilidad

Taller de balón mano sobre Sillas de Ruedas, implementado en el Gimnasio CEPASO, los meses de Noviembre y Diciembre, el cual contó con un aporte de 5 sillas de ruedas de SENADIS y que esperamos retomar el próximo 2013.

Escuelas de futbol Femenino y Masculino, las que se implementaron en alianza con al SIFUP, durante los meses de Octubre, Noviembre y Diciembre.

Gestión financiera corporación aldea del encuentro.

Fuentes de fondos - ingresos Año 2012

Ingresos por transferencias	209.265.832
Subvencion municipal	209.265.832
Programa IND	0
Programa FNDR	0
Ingresos propios	94.330.092
Parque industrial	4.507.250
Dragones de La Reina	50.642.610

Gimnasio Cepaso	1.377.500
Gimnasio Talinay	5.496.500
Estadio municipal	11.076.432
Estadio aldea del encuentro	10.753.000
Multicanchas Larrain	4.941.000
Piscina municipal	4.425.900
Parroquia San Carlos	244.400
Parroquia natividad del señor	277.500
Parroquia Santa Rita	280.000
Junta vecinos n° 1	208.000
Junta vecinos n° 5	100.000
Otros ingresos	128.000
Devoluciones	128.000
Total ingresos	303.723.924

Usos de fondos – egresos Año 2012 \$

Gastos en personal	179.332.285
Sueldos	97.912.030
Honorarios	63.167.825
Programa FNDR	1.206.000
Programa IND	3.919.600
Finiquitos personal	13.126.830
Bienes y servicios de consumo	38.156.576
Materiales para mantenimiento y reparaciones	22.655.180
Materiales de oficina	2.194.567
Otros	13.306.829
Servicios básicos	41.149.745
Agua	26.985.918
Electricidad	8.120.557
Telefonía e internet	6.043.270
Total egresos	258.638.606

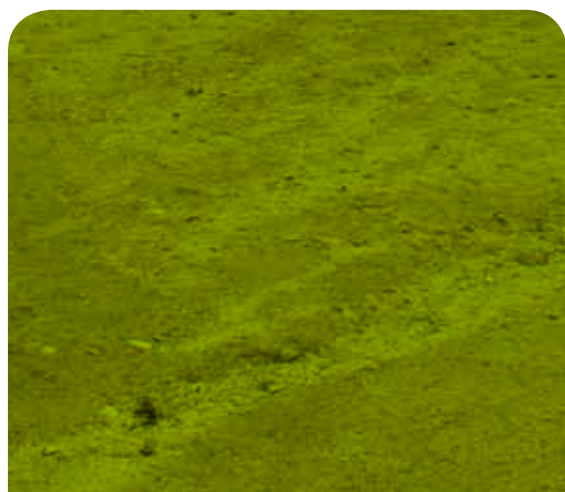

Parque Mahuida de La Reina

Luego de 13 años de trabajo la Corporación Parque Mahuida ha logrado la creación de un Parque de entretenimiento de características particulares enfocado a distintos grupos etareos. Muchas son las actividades que se pueden hacer en su interior, desde un simple paseo por los senderos hasta participar de un sofisticado evento social. Múltiples disciplinas deportivas dan muestra cada fin de semana de sus potencialidades al público que disfruta observando la habilidad y destreza de cada deportista. La equitación, el rodeo, el rugby y el fútbol forman parte del escenario que ofrece “el Mahuida” a sus visitas. Atractivos juegos para todas las edades como la Granjaventura, Vértigo Park y Rodelbahn junto a los talleres de escultores y el museo campesino conforman un atractivo escenario recreativo que la comuna de La Reina ofrece a la comunidad.

El proyecto ha sido ambicioso desde su partida y la Corporación no se ha detenido en su desarrollo logrando a la fecha contar con un promedio aproximado de 250.000 visitas al año, 13 centros de entretención, senderos para trekking y una agradable zona de picnic. Se suma a esto el Hogar de Menores Las Creches que cobija a 25 niñas en riesgo social.

La Corporación Parque Mahuida es una entidad de derecho privado sin fines de lucro, por lo que todos los ingresos provenientes principalmente del cobro de entradas y arriendos de los concesionarios, están destinados a cubrir los costos operativos y a realizar pequeñas inversiones de mejoramiento del Parque.

La motivación por seguir creciendo está presente en el espíritu de la Municipalidad de La Reina y la Corporación Parque Mahuida, esperamos juntos poder avanzar en este importante proyecto.

Concesiones

En la actualidad el Parque posee trece proyectos de diferentes características, por un lado tenemos a un grupo de actividades deportivas como; Equitación, Fútbol, Rugby y Rodeo, otras de recreación entre las cuales están; Granjaventura, Vértigo Park y Rodelbahn, se agregan a la lista Centro de Eventos Terrazas de La Reina, Mesón del Parque y Refugio de La Reina. La Sociedad de Escultores y el Museo Campesino son parte del proyecto. Por último el Hogar Las Creches alberga a niñas en riesgo social.

Actividades realizadas

Dentro de las actividades más relevantes que se realizaron durante el año 2012 están las siguientes:

La celebración de la tradicional fiesta de Cuasimodo que termina sus actividades en la Media Luna del Parque. Para Semana Santa se reparten "huevitos de chocolate" a todos los niños que ingresan al Parque, al igual que para el día de la Madre, ocasión en que entregamos bombones a todas las Madres. El día del Niño y del Padre también son reconocidos y se regala por lo general dulces o chocolates a los menores y Padres. Generalmente se realizan ejercicios de bomberos en el interior del Parque.

La Celebración de Fiestas Patrias ya es tradicional en el Parque Mahuida. Mucho ambiente dieciochero reina en el interior de este recinto. Ramadas, puestos de comida y bebidas (acción social) junto a actividades huasas, Show Folklórico, Juegos Infantiles y mucha alegría, animan nuestro cumpleaños Patrio.

El Trekking es una actividad consolidada en el Parque. Cientos de personas vienen todos los fines de semana a recorrer los diferentes senderos habilitados para estos entusiastas caminantes. El registro y cumplimiento de las normas básicas es obligatorio.

El Aniversario del Parque en el mes de Noviembre estuvo animado por un Simposio de Escultura, Rodeo Oficial y Caminatas familiares.

La geografía propia del lugar, plantea un interesante desafío a muchos fanáticos de las carreras. Cada sábado y domingo se ven a estos esforzados deportistas corriendo por los cerros del Mahuida. El año 2012 organizamos una gran corrida en la que participaron alrededor de 700 personas divididas en tres categorías (edad y distancia), la más impresionante; "el kilómetro vertical", la meta en la cumbre del Cerro la Cruz.

Los meses de Noviembre y Diciembre son los preferidos para las visitas de colegios. Con monitores especialmente

capacitados, ofrecemos la alternativa de recorrer la precordillera a grupos de estudiantes que con mucho entusiasmo participan de esta actividad.

Obras realizadas

En el año 2012 no fueron muchas las obras que pudimos realizar en el Parque, podemos destacar algunas obras menores como la construcción de los jardines de administración y la construcción de nuestro herbario medicinal. Podemos agregar la remodelación de baños de portería y oficinas. Construcción de cámara eléctrica en estacionamiento. Construcción de cámaras de agua en zona de picnic, Granjaventura y portería.

Reparaciones y mantención Parque

Siempre hemos dado importancia en la mantención del Parque. De esta forma nuestra preocupación por el aseo diario y reparación de cosas dañadas, es permanente. Para la temporada de alto uso de la zona de picnic se invirtió en el arreglo de caminos de acceso a este sector, se mejoró la señalética y se repararon los quinchos y reemplazaron 20 parrillas de asados junto con la pintura de mesas.

Las mantenciones y reparaciones permanentes son:

- Reparación vertiente (pretiles y malla)
- Canaletas aguas lluvia y caminos
- Reparación de rejas divisoras (talinay y larrain)
- Mantención de luminarias Talinay y calle principal (cambio ampollitas y limpieza)
- Reparación redes y cámaras de agua. Rugby y Hogar Las Creches
- Reparación de matriz de agua en calle principal.
- Cambio de flotadores de corte estanques de agua.
- Reparación postes eléctricos estacionamientos.
- Mejoramiento capacidad eléctrica en administración.
- Pintura e instalación de bases de cemento de container de mantención.
- Pintura de lomo de toro calle principal.
- Cortafuegos sector sur del Parque y Zona de Picnic.

Paisajismo 2012

Las labores básicas del equipo de paisajismo es diseñar, construir, propagar y mantener los espacios verdes comunes. Durante el año 2012 además se agregó el retiro de residuos sólidos de la zona de picnic y otros sectores del parque.

Diseños

Jardín de las oficinas nuevas. Queda pendiente la aplicación de gravilla o cuarzo blanco en la terraza de gerencia.

Se diseñó el bosquejo del Herbario Medicinal.

Construcciones

Finalizamos el 90% del jardín de las oficinas nuevas. Y la terraza del ala sur de las oficinas que aún no se termina la obra gruesa.

- Construcción de los jardines y lagunita del Herbario.
- Instalación del domo invernadero.
- Cierre perimetral del Herbario.
- Zona de elaboración de compost

Propagación

Basados en el concepto de que todas las áreas verdes del parque son parte de un gran vivero. Es que estamos todo el año propagando dichas especies para reponer o construir otros espacios dentro del parque.

Mantenimiento

Realizamos las siguientes labores:

- Desmalezar
- Mullir macizos
- Plantación

- Riego manual: durante el 2012 se ha ampliado las zonas de riego debido a una actividad de plantación de árboles, Quillayes.
- Reposición de especies
- Corte pasto y praderas
- Aseo
- Poda

Con un trabajo en conjunto con el Municipio se logró un proyecto de reforestación de 6 hectáreas en la zona alta del Parque. Esto es a través de los programas de mitigación impuesto a empresas constructoras. Gracias a este proyecto el Parque cuenta con una importante área reforestada con árboles nativos, principalmente quillayes y peumos.

Paralelo a esto se estableció un convenio con un laboratorio de medicamentos para plantar alrededor de 100 árboles nativos en el sector de la zona de picnic, complementando con esto las áreas ya plantadas anteriormente.

De los ingresos

La Corporación Club de La Reina, cuyo nombre de fantasía es Parque Mahuida de La Reina, básicamente genera ingresos por las entradas que cancelan las personas, por el uso de la zona de picnic y por derechos que cancelan los distintos concesionarios del Parque.

En el año 2012 se generaron alrededor de \$ 177.000.000, dinero que de acuerdo lo señalan los estatutos que rigen a ésta Corporación, se reinvirtieron en un cien por ciento en el Parque. Por ser una Corporación que presta un servicio a la comunidad, gran porcentaje de este dinero está destinado a la cancelación de remuneraciones del personal (alrededor de 35 personas). La diferencia es en gran parte utilizada en la mantención y reparaciones del Parque. El total de gastos del Parque está cubierto con estos ingresos.

Parque Mahuida de La Reina Cuadro general de gastos 2012

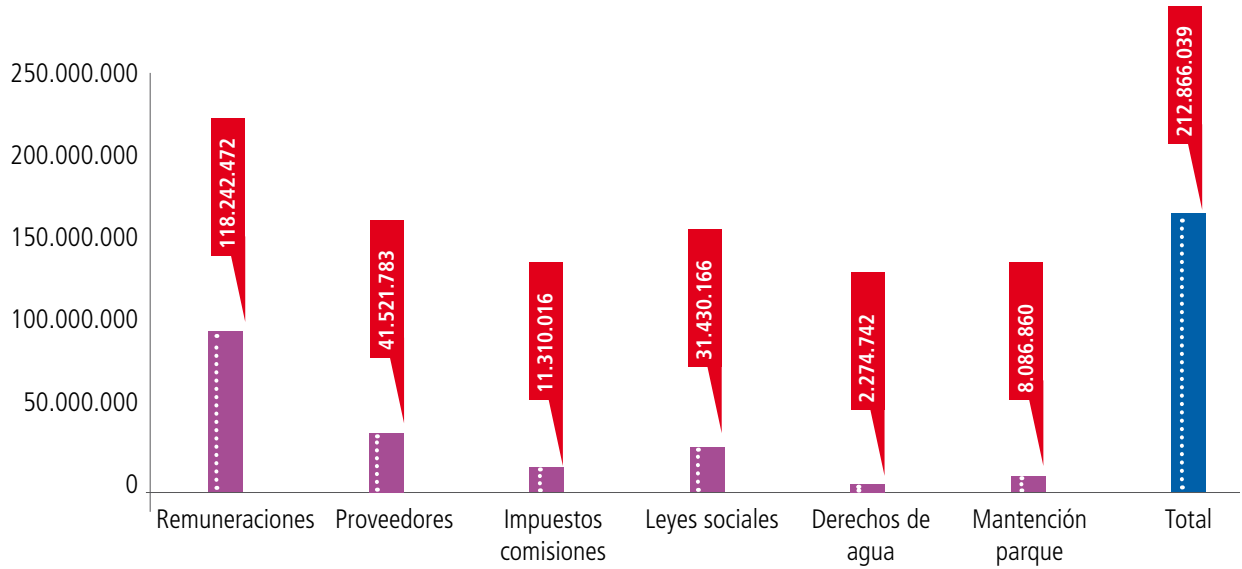

Ingresos por conceptos arriendos Parque Mahuida 2012

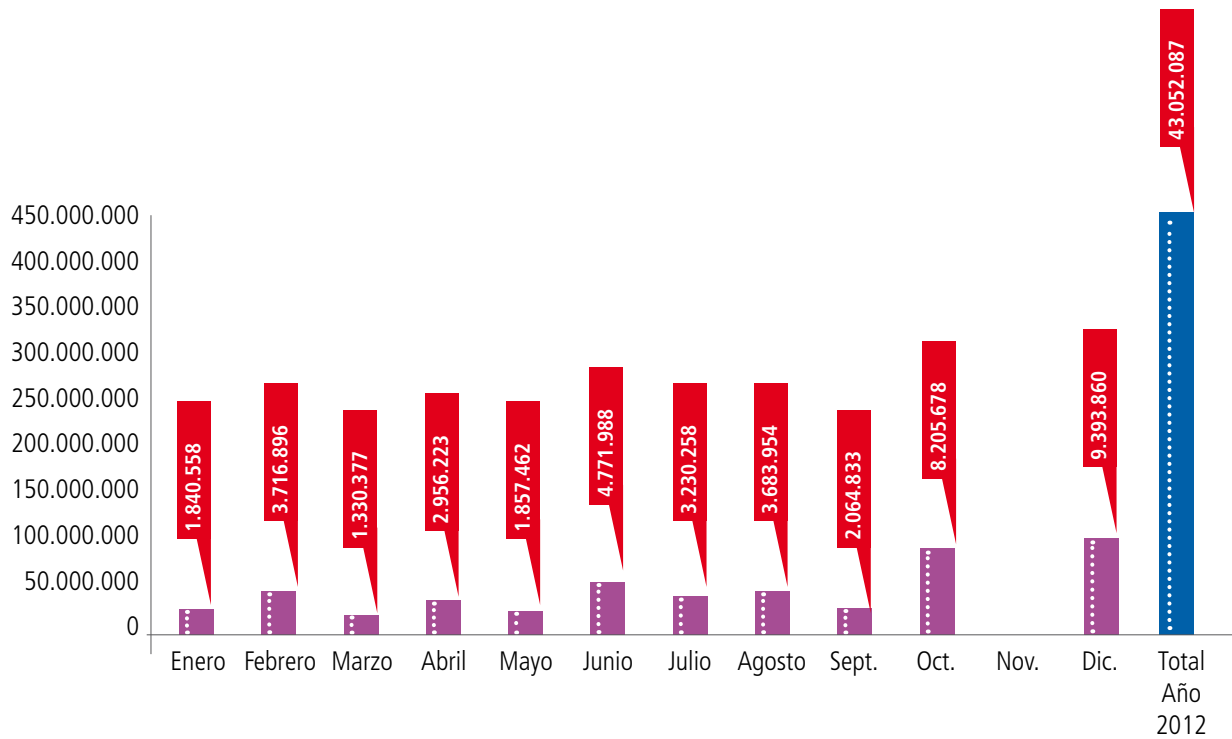

Ingresos por conceptos de entradas Parque Mahuida 2012

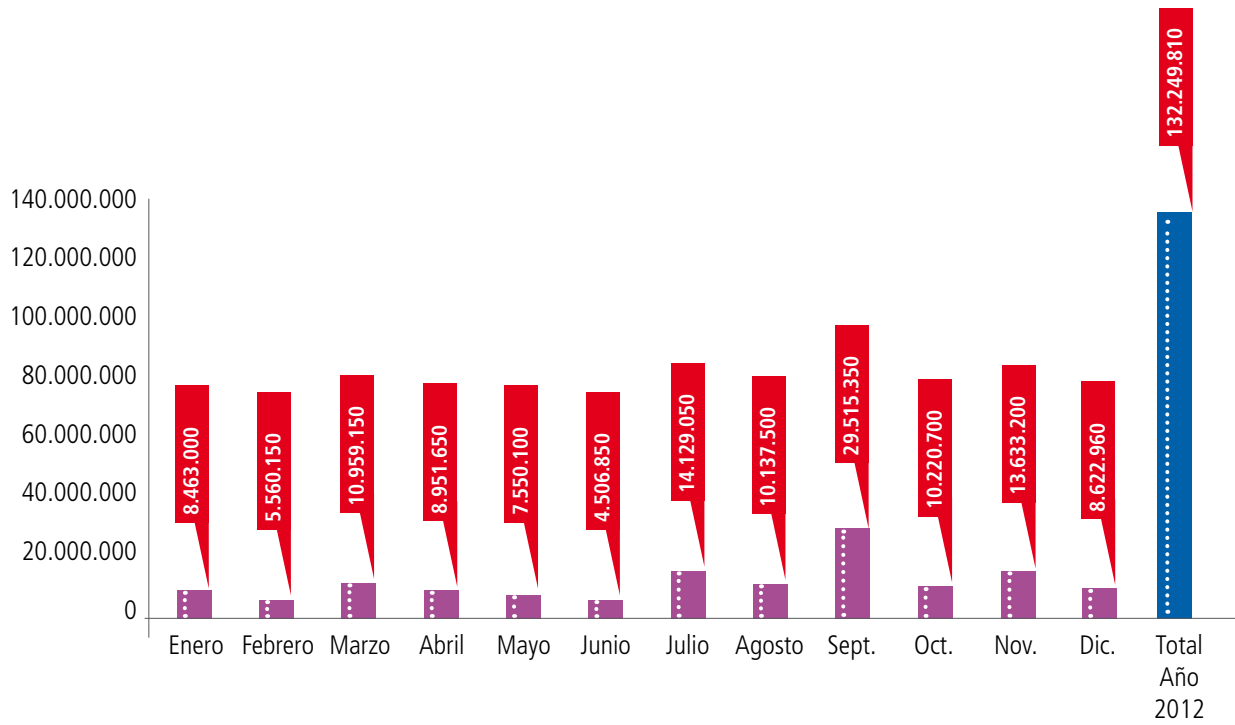

A close-up of a table with a blue header 'SALES'. The table lists categories and their corresponding sales values:

REGION	SALES
Textile	1 236 345,0
IT	26 354,0
Electronics	5,0
Copper	
Steel	
Gold	
Silver	

A close-up of a table with a pink background. It lists currency values in Euros (€):

€	2 569 3
€	1 893 543,0
€	7 595 587,0
€	



9 Gestión

Finanzas Municipales

Ejecución presupuestaria 2012

Ingresos Municipales

Dentro de los ingresos totales Municipales, se presentan los Ingresos Propios de carácter permanente e Ingresos

Propios de carácter no permanente. Durante el año 2012 se percibieron M\$ 20.135.956.-

Ingresos percibidos en Miles de Pesos

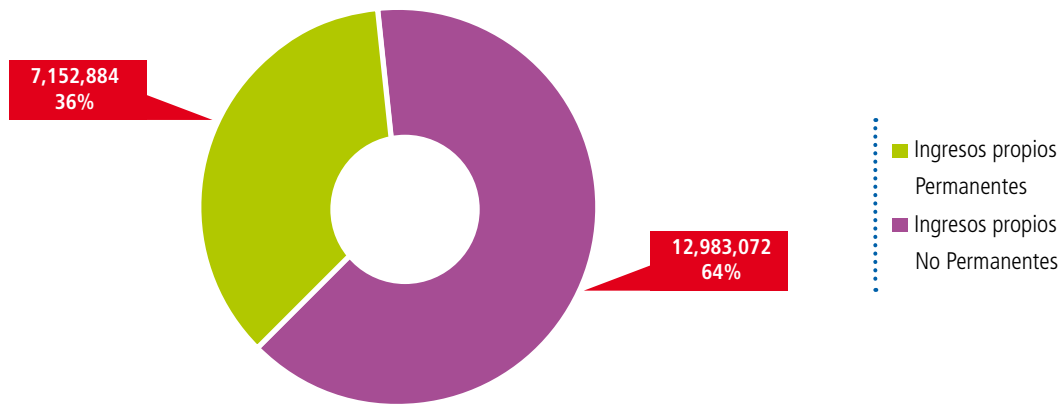

Ingresos percibidos en Miles de Pesos

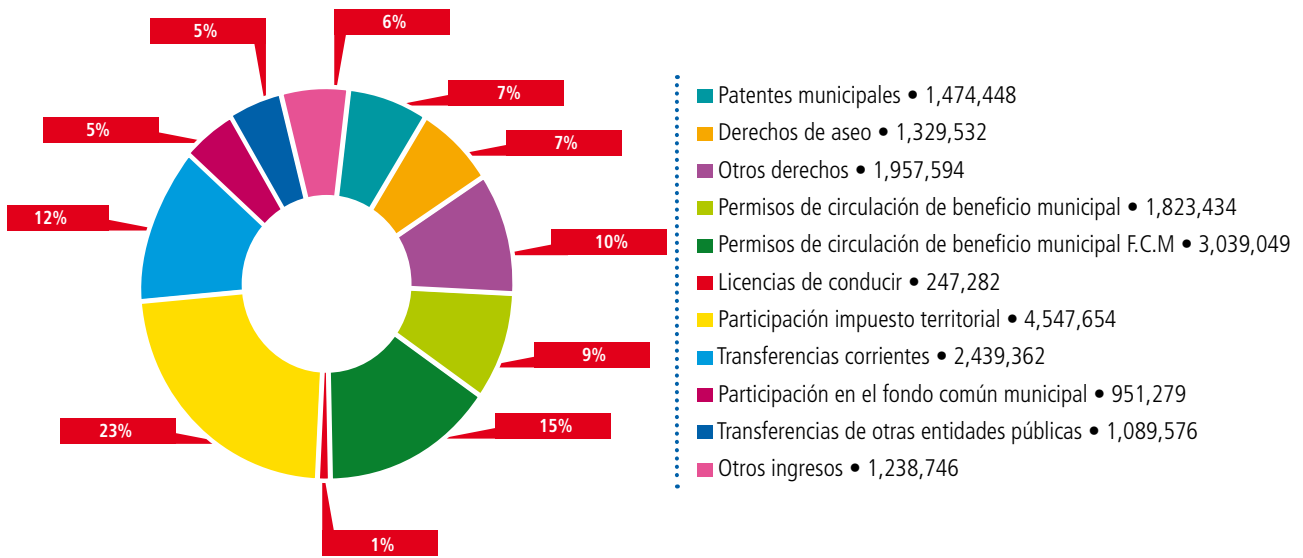

Gastos Municipales

Los gastos totales Municipales "Pagados" al 31 de Diciembre, corresponden a M\$ 19.601.653

Gastos en miles de pesos

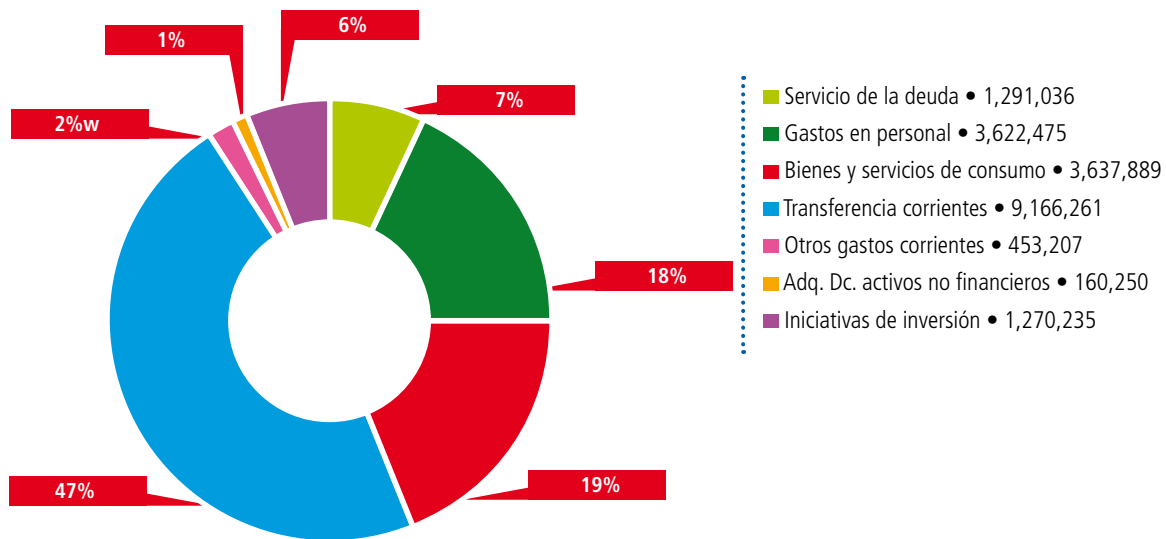

Límites Legales

El Presupuesto del Item 21 corresponde al 30 % de los Ingresos Propios, cuyo Límite legal es del 35%. El Item 21 de Gastos en personal se encuentra dentro de los márgenes legales, es decir el Personal a Contrata cuenta con presupuesto del 18% y el

Personal a Honorarios a Suma Alzada y Asimilados a Grado corresponden a un 10% del Personal de Planta, cuyos límites legales son del 20% y 10% respectivamente.

Registro de Ingresos Municipales Ejecutados el 2012

Cuenta	Nombre	Presupuesto Inicial	Presupuesto Vigente	Ingresos Percibidos Acumulados	Porcentaje Presupuestado v/s Percibido
115-03	CXC TRIBUTOS SOBRE EL USO DE BIENES Y LA REALIZACION DE ACTIVIDADES	15.213.786.000	15.144.992.759	14.418.992.760	95%
115-03-01	PATENTES Y TASAS POR DERECHOS	5.214.668.000	5.121.417.719	4.728.087.486	92%
115-03-01-001	PATENTES MUNICIPALES	1.525.000.000	1.556.206.759	1.474.448.406	95%
115-03-01-001-001	DE BENEFICIO MUNICIPAL	1.525.000.000	1.556.206.759	1.474.448.406	95%
115-03-01-002-001	EN IMPUESTO TERRITORIAL	1.328.068.000	1.228.068.000	1.145.766.848	93%
115-03-01-002-002	EN PATENTES MUNICIPALES	92.778.000	100.404.179	86.708.252	86%
115-03-01-002-003	EN COBRO DIRECTO	174.466.000	166.839.821	97.056.846	58%
115-03-01-003	OTROS DERECHOS	2.008.700.000	1.984.242.960	1.870.464.154	94%
115-03-01-003-001	URBANIZACION Y CONSTRUCCION	1.075.031.000	1.104.214.025	1.104.214.025	100%
115-03-01-003-002	PERMISOS PROVISORIOS	57.460.000	57.460.000	56.634.916	99%
115-03-01-003-003	PROPAGANDA	388.745.000	364.287.960	348.293.296	96%
115-03-01-003-004	TRANSFERENCIA DE VEHICULOS	250.970.000	221.786.975	202.812.874	91%
115-03-01-003-999	OTROS	236.494.000	236.494.000	158.509.043	67%
115-03-01-004	DERECHOS DE EXPLOTACION	53.736.000	54.135.640	34.294.292	63%
115-03-01-004-001	CONCESIONES	53.736.000	54.135.640	34.294.292	63%
115-03-01-999-001	OTRAS	31.920.000	31.520.360	19.348.688	61%
115-03-02-001-001	DE BENEFICIO MUNICIPAL	1.975.059.000	1.975.059.000	1.823.433.806	92%
115-03-02-001-002	DE BENEFICIO F.C.M.	3.291.764.000	3.291.764.000	3.039.048.577	92%
115-03-02-002-001	LICENCIAS DE CONDUCIR Y SIMILARES	191.519.000	191.519.000	247.281.746	129%

Cuenta	Nombre	Presupuesto Inicial	Presupuesto Vigente	Ingresos Percibidos Acumulados	Porcentaje Presupuestado v/s Percibido
115-03-02-999-999	OTROS	10.330.000	10.330.000	9.029.762	87%
115-03-03-001-001	PARTICIPACION IMPUESTO TERRITORIAL	4.530.446.000	4.530.446.000	4.547.654.343	100%
115-03-99	OTROS TRIBUTOS		24.457.040	24.457.040	100%
115-05-01-001-003	OTRAS			20	
115-05-01-001-004	BANCO CORPBANCA	40.000.000	40.000.000	40.000.000	100%
115-05-03-000-001	DEL GOBIERNO REGIONAL				
115-05-03-001-002	PROGRAMAS COMUNALES Y DE BARRIOS				
115-05-03-002-001	FORTALECIMIENTO DE LA GESTION MUNICIPAL				
115-05-03-002-002	COMPENSACION POR VIVIENDAS SOCIALES	109.782.000	109.782.000	2.776.619	3%
115-05-03-002-999	OTRAS TRANSFERENCIAS CORRIENTES DE LA SUBDERE		1.522.500	1.522.500	100%
115-05-03-003-001	SUBVENCION DE ESCOLARIDAD				
115-05-03-003-002	OTROS APORTES	108.000.000	108.000.000	106.674.819	99%
115-05-03-003-003	ANTICIPOS DE LA SUBVENCION DE ESCOLARIDAD				
115-05-03-007-001	PATENTES ACUICOLAS LEY N° 20.033 ART. 8				
115-05-03-007-004	BONIFICACION ADICIONAL LEY N° 20.387				
115-05-03-007-999	OTRAS TRANSFERENCIAS CORRIENTES DEL TESORO PUBLICO	33.697.000	76.381.120	90.289.579	118%
115-05-03-099-001	DEL MINISTERIO DE SALUD	2.090.000.000	2.185.343.082	2.198.098.260	101%

Cuenta	Nombre	Presupuesto Inicial	Presupuesto Vigente	Ingresos Percibidos Acumulados	Porcentaje Presupuestado v/s Percibido
115-05-03-099-002	DEL MINISTERIO DEL TRABAJO (COLOCACIONES)				
115-05-03-100-001	DE OTRAS MUNICIPALIDADES				
115-06-01-001-001	PARQUE MAHUIDA	33.573.000	35.341.000	33.861.364	96%
115-06-01-001-002	ANTENAS	91.084.000	111.316.000	70.403.862	63%
115-06-01-001-003	OTROS ARRIENDOS	133.938.000	133.938.000	125.315.649	94%
115-06-02	DIVIDENDOS	170.000	1.631.621	1.799.819	110%
115-06-03	INTERESES				
115-06-04	PARTICIPACION DE UTILIDADES				
115-06-99-001	I.P.C. RENTAS DE LA PROPIEDAD				
115-07-02-001-001	COPIAS PLAN REGULADOR		19.910	19.910	100%
115-07-02-002-003	VALOR PLACA CARRO ARRASTRE	1.033.000	1.033.000	872.459	84%
115-07-02-002-004	EMPADRONAMIENTO CARRO ARRASTRE	1.033.000	1.033.000	967.476	94%
115-07-02-002-005	FOTOGRAFIA LICENCIA DE CONDUCIR	12.396.000	14.333.228	14.333.228	100%
115-07-02-002-006	VALOR PLACA TRACCION HUMANA Y ANIMAL				
115-07-02-002-007	VALOR EMPADRONAMIENTO PLACA TRACCION HUMANA Y ANIMAL				
115-07-02-002-008	CUESTIONARIO TEORICO	532.000	532.000	342.093	64%
115-07-02-002-010	OTROS NO CONSIDERADOS	4.132.000	3.332.000	2.951.400	89%
115-07-02-003-001	VENTA DE SERVICIOS				

Cuenta	Nombre	Presupuesto Inicial	Presupuesto Vigente	Ingresos Percibidos Acumulados	Porcentaje Presupuestado v/s Percibido
115-07-02-006-001	RETIRO DE RESIDUOS VEGETALES	19.697.000	18.539.862	15.187.059	82%
115-07-02-006-002	DESRATIZACION FUMIGACION DOMICILIARIA				
115-08-01-001-001	REEMBOLSO ART. 4 LEY N 19.345 Y LEY 19.117ART. UNICO	20.660.000	3.982.985	3.561.601	89%
115-08-01-002-001	RECUPERACION ART. 12 LEY N 18.196 Y LEY N 19.117 ART. UNICO.	47.380.000	64.057.015	64.057.015	100%
115-08-02-001-001	MULTAS	208.033.000	208.033.000	251.394.610	121%
115-08-02-002-001	MULTAS TAG 100% A/O 2007 Y ANTERIORES	11.363.000	11.363.000	1.676.387	15%
115-08-02-002-002	MULTAS TAG 70% BENEFICIO F.C.M.	68.936.000	40.065.519	6.892.720	17%
115-08-02-002-003	MULTAS TAG 50% BENEFICIO F.C.M.	6.000.000	34.200.000	27.152.881	79%
115-08-02-003-001	LEY N° 19.925 60%	1.019.000	11.819.000	6.342.699	54%
115-08-02-004-001	LEY N 19.925 40 %	679.000	8.549.481	4.228.512	49%
115-08-02-005-001	20% MULTAS DE TRANSITO NO PAGADAS - BENEFICIO MUNICIPAL	22.726.000	27.226.000	20.429.666	75%
115-08-02-006-001	80 % MULTAS DE TRANSITO NO PAGADAS - BENEFICIO OTRAS MUNICIPALIDADES	11.363.000	2.363.000	1.449.980	61%
115-08-02-006-002	MULTAS TAG 30% OTRAS MUNICIPALIDADES	29.544.000	11.944.000	2.953.993	25%
115-08-02-006-003	80% REGISTRO CIVIL A OTRAS MUNICIPALIDADES	58.000.000	80.267.956	80.267.956	100%

Cuenta	Nombre	Presupuesto Inicial	Presupuesto Vigente	Ingresos Percibidos Acumulados	Porcentaje Presupuestado v/s Percibido
115-08-02-006-004	MULTAS TAG 50% OTRAS MUNICIPALIDADES	6.000.000	28.332.044	27.152.580	96%
115-08-02-007-001	MULTAS JUZGADO DE POLICIA LOCAL - BENEFICIO OTRAS MUNICIPALIDADES				
115-08-02-008-001	INTERESES Y MULTAS	161.600.000	161.600.000	126.164.971	78%
115-08-02-008-002	I.P.C. MULTAS Y SANCIONES PECUNARIAS				
115-08-02-008-003	INTERES Y MULTAS PERMISOS DE CIRCULACION	61.980.000	61.980.000	40.592.959	65%
115-08-03	PARTICIPACION DEL FONDO COMUN MUNICIPAL ART. 38 DL N° 3.063/79	1.410.103.000	1.410.103.000	951.279.481	67%
115-08-03-001	PARTICIPACION ANUAL	1.410.103.000	1.410.103.000	951.279.481	67%
115-08-03-002	COMPENSACIONES FONDO COMUN MUNICIPAL				
115-08-03-003	APORTES EXTRAORDINARIOS				
115-08-04	FONDOS DE TERCEROS	17.406.000	17.406.000	9.675.578	56%
115-08-04-001	ARANCEL REGISTRO DE MULTAS DE TRANSITO NO PAGADAS	17.406.000	17.406.000	9.675.578	56%
115-08-04-001-002	MULTAS 8% ARANCEL R.M.T.N.P.	5.165.000	5.165.000	282.278	5%
115-08-04-001-003	ARANCEL REGISTRO CIVIL MULTAS DEL TRANSITO	12.241.000	12.241.000	9.393.300	77%

Cuenta	Nombre	Presupuesto Inicial	Presupuesto Vigente	Ingresos Percibidos Acumulados	Porcentaje Presupuestado v/s Percibido
115-08-04-999	OTROS FONDOS DE TERCEROS				
115-08-99	OTROS	6.387.000	86.419.230	87.705.968	101%
115-10	CXC VENTA DE ACTIVOS NO FINANCIEROS	20.000.000	20.000.000	0	0%
115-12-10	INGRESOS POR PERCIBIR	205.906.000	205.906.000	124.155.732	60%
115-13-01	DEL SECTOR PRIVADO		86.835.740	86.835.740	100%
115-13-01-001	DE LA COMUNIDAD - PROGRAMA PAVIMENTOS PARTICIPATIVOS				
115-13-01-999	OTRAS		86.835.740	86.835.740	100%
115-13-03-002	DE LA SUBDERE - PROGRAMA MEJORAMIENTO URBANO Y EQUIPAMIENTO COMUNAL		1.012.496.197	807.715.306	80%
115-13-03-002-001	PROGRAMA MEJORAMIENTO URBANO Y EQUIPAMIENTO COMUNAL		696.526.301	491.745.410	71%
115-13-03-002-001-001	P.M.U. IRAL				
115-13-03-002-001-001-001	MEJORAMIENTO PLAZAS ASTORQUIZA NORTE Y SUR				
115-13-03-002-001-002	P.M.U. OTROS		696.526.301	491.745.410	71%
115-13-03-002-001-002-001	RESPOSICION PLAZA OSSANDON COMUNA DE LA REINA				

Cuenta	Nombre	Presupuesto Inicial	Presupuesto Vigente	Ingresos Percibidos Acumulados	Porcentaje Presupuestado v/s Percibido
115-13-03-002-001-002-002	RECONSTRUCCION Y MEJ. DEPEND. DIR. DE ASEO Y ORNATO				
115-13-03-002-001-002-003	REPOS. CUBIERTA Y MEJ. CAMARINES GIMNASIO DRAGONES DE LA REINA				
115-13-03-002-001-002-004	MEJORAMIENTO INTEGRAL CUATRO PLAZAS PIE DE MONTE LAS PERDICES				
115-13-03-002-001-002-005	REP. Y MEJ. DE INFRAESTRUCTURA SANITARIA COMPLEJO EDUC. MEDIA				
115-13-03-002-001-002-006	REPOSIC. CUBIERTA Y PAVIMENTO PASILLO PRINCIPAL EUGENIO MARIA DE HOSTOS.				
115-13-03-002-001-002-007	MEJORAMIENTO SS. HH. COLEGIO EUGENIO MARIA DE HOSTOS				
115-13-03-002-001-002-008	MEJORAMIENTO SS. HH. ESCUELA ESPECIAL DE DESARROLLO				
115-13-03-002-001-002-009	MEJORAMIENTO SS. HH. COLEGIO MUNICIPAL YANGTSE				
115-13-03-002-001-002-010	REPOSICION CUBIERTA SUR COLEGIO CONFEDERACION SUIZA				

Cuenta	Nombre	Presupuesto Inicial	Presupuesto Vigente	Ingresos Percibidos Acumulados	Porcentaje Presupuestado v/s Percibido
115-13-03-002-001-002-011	EVALUACION ESTRUCTURAL Y REPARACION COLEGIO CONFEDERACION SUIZA				
115-13-03-002-001-002-012	MEJORAMIENTO SEGURIDAD PEATONAL PLAZA NUEVA DELHI		7.491.000	0	0%
115-13-03-002-001-002-017	MEJORAMIENTO Y REPOSICION VEREDAS NORTE AV.TALINAY		48.560.000	48.560.000	100%
115-13-03-002-001-002-019	MEJORAMIENTO Y REPARAC. S.S.H.H. Y CAMARINES LICEO E. MARIA DE HOSTOS				
115-13-03-002-001-002-021	MEJ. URBANO AV. PRINCIPE DE GALES		8.226.000	2.031.000	25%
115-13-03-002-001-002-022	DEMOLICION BLOQUE SUR ESC. ESPECIAL DE DESARROLLO				
115-13-03-002-001-002-023	REPARACION CUBIERTA EDIFICIO CONSISTORIAL COMUNA LA REINA				
115-13-03-002-001-002-024	REPARACION ESTRUCTURAS MENORES Y DE TERMINACIONES EDIFICIO CONSISTORIAL LA REI				
115-13-03-002-001-002-025	MEJORAMIENTO PARQUE ANDACOLLO Y QUINCHAMALI		49.399.000	12.345.000	25%

Cuenta	Nombre	Presupuesto Inicial	Presupuesto Vigente	Ingresos Percibidos Acumulados	Porcentaje Presupuestado v/s Percibido
115-13-03-002-001-002-026	CONSTRUCCION PLAZA INTERACTIVA DRAGONES DE LA REINA		49.850.000	46.831.000	94%
115-13-03-002-001-002-027	MEJORAMIENTO INTEGRAL PLAZA LA REINA		49.980.000	38.644.000	77%
115-13-03-002-001-002-028	MEJORAMIENTO Y REPOSICION VEREDAS AV. LAS PERDICES Y CALLE ANDACOLLO		38.861.000	38.861.000	100%
115-13-03-002-001-002-029	CONSTRUCCION 2 MULTICANCHAS PASTO SINTETICO DRAGONES DE LA REINA		36.281.493	36.281.493	100%
115-13-03-002-001-002-030	MEJORAMIENTO VEREDA Y PLATABANDA QUILLAGUA		49.988.000	43.453.000	
115-13-03-002-001-002-032	INST.CESPED SINTETICO MULTICANCHA LARRAIN ORIENTE/ LARRAIN PONIENTE Y JTA.N.12		41.201.000	39.675.000	96%
115-13-03-002-001-002-033	MEJ. Y REPOSICION DE VEREDAS AV.JOSE ARRIETA, LA REINA		48.580.000	45.853.787	94%
115-13-03-002-001-002-034	PROY.ELECT. ALUMBRADO PUBL.PARQUE ARAUCANA, AV.LARRAIN, P.CHAPILCA Y TALINAY		38.605.000	9.622.000	25%
115-13-03-002-001-002-035	MEJORAMIENTO PLAZA OBREROS MUNICIPALES		8.438.798	8.438.798	100%

Cuenta	Nombre	Presupuesto Inicial	Presupuesto Vigente	Ingresos Percibidos Acumulados	Porcentaje Presupuestado v/s Percibido
115-13-03-002-001-002-043	MEJORAMIENTO Y REPOSICION VEREDAS SUR AV. TALINAY		32.844.000	31.922.322	97%
115-13-03-002-001-002-045	PROYECTOS ELECTRICOS DE A PUBLICO PQUE. BILBAO-CALLE B.PEREZ-SAN V.DE PAUL		32.397.000	8.099.000	25%
115-13-03-002-001-002-048	PROYECTO ELECTRICO DE ALUMBRADO PUBLICO PARQUE QUINCHAMALI Y CALLE PARINACOTA		41.744.000	10.436.000	25%
115-13-03-002-001-002-049	MEJORAMIENTO ELECTRICO LICEO E.M.DE HOSTOS		25.530.010	25.530.010	100%
115-13-03-002-001-002-050	MEJORAMIENTO PLAZA GABRIELA MISTRAL		49.989.000	35.730.000	71%
115-13-03-002-001-002-051	MEJORAMIENTO ESPACIO PUBLICO PRINCIPE DE GALES, SALVADOR IZQUIERDO		38.561.000	9.432.000	
115-13-03-002-002-001	CENTRO DE RECICLAJE COMUNAL DE LA REINA		8.989.000	8.989.000	100%
115-13-03-002-999	OTRAS CUENTAS DE GASTO DE CAPITAL DE LA SUBDERE		306.980.896	306.980.896	0%
115-13-03-004	DE LA SUBSECRETARIA DE EDUCACION				0%
115-13-03-005	DEL TESORO PÚBLICO			262.748	0%
115-13-03-099	DE OTRAS ENTIDADES PUBLICAS	280.000.000	380.202.902	279.597.771	74%

Cuenta	Nombre	Presupuesto Inicial	Presupuesto Vigente	Ingresos Percibidos Acumulados	Porcentaje Presupuestado v/s Percibido
115-13-03-099-001	APORTES EXTRAORDINARIOS PARA EL SECTOR EDUCACION	240.000.000	240.000.000	148.134.869	62%
115-13-03-099-002	APORTES EXTRAORDINARIOS PARA EL SECTOR SALUD	40.000.000	52.529.021	43.789.021	83%
115-13-03-099-003	APORTES COMPANIAS DE SEGUROS				0%
115-13-03-099-005	PROYECTO CENTRO ARTES AEREAS		87.673.881	87.673.881	100%
115-13-03-099-006	MEJORAMIENTO DEL ESPACIO PUBLICO PLAZA LARRAIN				
115-13-03-099-007	CENTRO DE RECICLAJE COMUNAL LA REINA				
115-13-03-099-008	INST. CIERRO PERIMETRAL PISTA ATLETICA CD ALDEA DEN ENCUESTRO E I				
115-13-03-099-009	CONST. CICLOVIA TOBALABA DE BILBAO A JOSE ARRIETA				
115-14	ENDEUDAMIENTO				
115-14-01	ENDEUDAMIENTO INTERNO				
115-14-01-003	CREDITO DE PROVEEDORES				
115-14-01-003-001	LEASEBACK				
115-15	SALDO INICIAL CAJA	700.000.000	854.687.331	0	0%
115-15-01	SALDO INICIAL CAJA	700.000.000	854.687.331	0	0%
** TOTALES FINALES **		21.247.938.000	22.816.910.482	20.135.955.730	88%
		21.247.938.000	22.816.910.482	20.135.955.730	

Registro de gastos municipales ejecutados al mes de diciembre del 2012

Cuenta	Nombre	Presupuesto Inicial	Presupuesto Vigente	Gastos Acumulados	Porcentaje Presupuestado v/s pagado
215	ACREEDORES PRE-SUPUESTARIOS	21.247.938.000	22.816.910.482	19.601.652.594	85,9%
215-21	CXP DE GASTOS EN PERSONAL	4.188.244.000	4.188.244.000	3.622.745.475	86,5%
215-21-01	PERSONAL DE PLANTA	2.755.548.000	2.755.548.000	2.334.553.965	84,7%
215-21-01-001	SUELDOS Y SOBRESUELDOS	2.082.518.326	2.082.518.326	1.737.956.849	83,5%
215-21-01-001-001	SUELDOS BASE	680.118.287	680.118.287	526.695.453	77,4%
215-21-01-001-002-002	ASIGNACION DE ANTIGUEDAD, ART. 97, G, 18.883, LEYES N 19.180 Y 19.280	49.995.946	49.995.946	43.191.500	86,4%
215-21-01-001-002-003	TRIENIOS, ART 7 LEY N 15.076	1.563.348	1.563.348	760.326	48,6%
215-21-01-001-007-001	ASIGNACION MUNICIPAL, ART 24 Y 31 DL N 3.551 DE 1981	744.482.177	744.482.177	672.627.635	90,3%
215-21-01-001-007-003	BONIFICACION ART. 39, DL N 3.551 DE 1981	2.493.783	2.493.783	1.066.932	42,8%
215-21-01-001-009-005	ASIGNACION ART. 1, LEY N 19.529	89.626.766	89.626.766	80.226.416	89,5%
215-21-01-001-010-001	ASIGNACION POR PERDIDA DE CAJA, ART. 97, LETRA A) LEY N 18.883	504.898	504.898	252.714	50,1%
215-21-01-001-014-001	INCREMENTO PREVISIONAL, ART 2, DL 3501 / 80	120.000.895	120.000.895	111.648.661	93,0%
215-21-01-001-014-002	BONIFICACION COMPENSATORIA DE SALUD, ART 3 , LEY N 18.566	52.358.959	52.358.959	47.270.496	90,3%

Cuenta	Nombre	Presupuesto Inicial	Presupuesto Vigente	Gastos Acumulados	Porcentaje Presupuestado v/s pagado
215-21-01-001-014-003	BONIFICACION COMPENSATORIA, ART. 10 LEY N 18.675	127.126.497	127.126.497	115.501.286	90,9%
215-21-01-001-014-004	BONIFICACION ADICIONAL, ART. 11, LEY N 18.675	4.582.907	4.582.907	2.647.803	57,8%
215-21-01-001-014-999	OTRAS ASIGNACIONES COMPENSATORIAS	70.735.691	70.735.691	11.759.613	16,6%
215-21-01-001-015-001	ASIGNACION UNICA, ART. 4, LEY N 18.717	103.681.228	103.681.228	94.692.331	91,3%
215-21-01-001-015-999	OTRAS ASIGNACIONES SUSTITUTIVAS	745.328	745.328	304.128	40,8%
215-21-01-001-019-001	ASIGNACION DE RESPONSABILIDAD JUDICIAL, ART. 2, LEY N 20.008	6.781.680	6.781.680	6.628.020	97,7%
215-21-01-001-025-001	ASIGNACION ESPECIAL PROFESIONALES LEY N 15.076, LETRA A), ART. 1 , LEY N 19.	333.506	333.506	162.198	48,6%
215-21-01-001-025-002	ASIGNACION ESPECIAL PROFESIONALES LEY N 15.076, LETRA B), ART. 1 , LEY N 19.	1.939.497	1.939.497	943.260	48,6%
215-21-01-001-027	ASIGNACION DE ESTIMULO PERSONAL MEDICO DIURNO	2.014.651	2.014.651	895.542	44,5%
215-21-01-001-043-001	ASIGNACION ARTICULO 69 DE LA LEY N 18.695	23.432.282	23.432.282	20.682.535	88,3%
215-21-01-002-002-001	OTRAS COTIZACIONES PREVISIONALES	77.928.013	77.928.013	51.421.101	66,0%

Cuenta	Nombre	Presupuesto Inicial	Presupuesto Vigente	Gastos Acumulados	Porcentaje Presupuestado v/s pagado
215-21-01-003-001-001	ASIGNACION DE MEJORAMIENTO DE GESTION MUNICIPAL ART. 1, LEY N° 20.008	97.637.143	97.637.143	87.670.890	89,8%
215-21-01-004-005	TRABAJOS EXTRAORDINARIOS	366.422.370	380.422.370	370.019.381	97,3%
215-21-01-004-006	COMISIONES DE SERVICIO EN EL PAIS	7.077.388	1.077.388	734.507	68,2%
215-21-01-004-007	COMISIONES DE SERVICIO EN EL EXTERIOR	8.492.866	492.866	0	0,0%
215-21-01-005-001	AGUINALDOS	23.605.438	23.605.438	17.427.659	73,8%
215-21-01-005-002	BONO ESCOLAR	8.235.715	8.235.715	5.325.730	64,7%
215-21-01-005-003	BONO ESPECIAL	80.245.785	80.245.785	62.257.283	77,6%
215-21-01-005-004	BONO ESCOLAR ADICIONAL	3.384.956	3.384.956	1.740.565	51,4%
215-21-02-001-001	SUELDO BASE	136.188.751	135.888.751	123.916.575	91,2%
215-21-02-001-002	ASIGNACION DE ANTIGUEDAD	5.571.662	5.871.662	5.793.152	98,7%
215-21-02-001-007	ASIGNACION DEL DL N° 3.551, DE 1981	125.211.852	125.211.852	122.959.465	98,2%
215-21-02-001-007-001	ASIGNACION MUNICIPAL, ART 24 Y 31 DL N 3.551 DE 1981	125.211.852	125.211.852	122.959.465	98,2%
215-21-02-001-009	ASIGNACIONES ESPECIALES	22.706.543	22.706.543	21.851.532	96,2%
215-21-02-001-010	ASIGNACION PERDIDA DE CAJA	900.357	900.357	175.040	19,4%
215-21-02-001-013-001	INCREMENTO PREVISIONAL, ART 2, DL 3501 / 80	26.465.056	26.590.707	26.590.707	100,0%
215-21-02-001-013-002	BONIFICACION COMPENSATORIA DE SALUD, ART 3 , LEY N 18.566	9.014.878	9.132.981	9.132.981	100,0%

Cuenta	Nombre	Presupuesto Inicial	Presupuesto Vigente	Gastos Acumulados	Porcentaje Presupuestado v/s pagado
215-21-02-001-013-003	BONIFICACION COMPENSATORIA, ART. 10 LEY N 18.675	27.247.054	22.849.348	22.849.348	100,0%
215-21-02-001-013-999	OTRAS ASIGNACIONES COMPENSATORIAS	8.500.000	3.653.952	2.905.193	79,5%
215-21-02-001-014-001	ASIGNACION UNICA, ART. 4, LEY N 18.717	27.815.966	28.815.966	28.713.606	99,6%
215-21-02-002-002-001	OTRAS COTIZACIONES PREVISIONALES	14.609.177	14.609.177	10.863.854	74,4%
215-21-02-003-001-001	ASIGNACION DE MEJORAMIENTO DE GESTION MUNICIPAL ART. 1, LEY N° 20.008	19.317.361	19.317.361	17.574.769	91,0%
215-21-02-004-005-001	TRABAJOS EXTRAORDINARIOS	45.597.270	53.597.270	51.843.979	96,7%
215-21-02-004-006-001	COMISIONES DE SERVICIO EN EL PAIS	607.678	607.678	192.077	31,6%
215-21-02-004-007-001	COMISIONES DE SERVICIO EN EL EXTERIOR	500.834	500.834	0	0,0%
215-21-02-005-001-001	AGUINALDO DE FIESTAS PATRIAS	2.948.907	2.948.907	2.287.427	77,6%
215-21-02-005-001-002	AGUINALDO DE NAVIDAD	2.948.907	2.790.233	1.942.329	69,6%
215-21-02-005-002-001	BONO ESCOLAR	2.070.105	1.265.520	1.265.520	100,0%
215-21-02-005-003-001	BONO ESPECIAL	13.717.646	15.060.691	15.060.691	100,0%
215-21-02-005-004-001	BONO ESCOLAR ADICIONAL	834.996	455.210	455.210	100,0%
215-21-03-001-001-001	HONORARIOS A SUMA ALZADA	242.753.000	242.753.000	214.117.291	88,2%

Cuenta	Nombre	Presupuesto Inicial	Presupuesto Vigente	Gastos Acumulados	Porcentaje Presupuestado v/s pagado
215-21-03-002-001-001	HONORARIOS ASIMILADOS A GRADO	32.886.000	32.801.000	26.789.138	81,7%
215-21-03-004-001-001	SUELDOS	22.619.000	33.075.371	31.560.764	95,4%
215-21-03-004-002-001	APORTES DEL EMPLEADOR	1.867.000	1.867.000	1.204.427	64,5%
215-21-03-005-001-001	SUPLENCIAS Y REEMPLAZOS	15.000.000	4.628.629	4.541.400	98,1%
215-21-03-007	ALUMNOS EN PRACTICA				
215-21-04-003-001	DIETAS A CONCEJALES	37.426.000	37.426.000	37.019.824	98,9%
215-21-04-003-002	GASTOS POR COMISIONES Y REPRESENTACIONES DEL MUNICIPIO	39.000.000	39.000.000	15.341.494	39,3%
215-21-04-003-003	OTROS GASTOS	39.000.000	39.000.000	12.897.432	33,1%
215-21-04-004-001	HONORARIOS PROGRAMAS SOCIALES	509.370.000	509.370.000	478.346.285	93,9%
215-22-01-001	PARA PERSONAS	15.850.000	17.250.000	1.727.578	10,0%
215-22-01-002	PARA ANIMALES				
215-22-02-001	TEXTILES Y ACABADOS	100.000	427.448	427.448	100,0%
215-22-02-002	VESTUARIO ACCESORIOS Y PRENDAS DIVERSAS	26.323.000	30.495.552	18.507.438	60,7%
215-22-02-003	CALZADO	11.738.000	11.738.000	8.928.730	76,1%
215-22-03-001	PARA VEHICULOS	85.715.000	100.715.000	74.616.017	74,1%
215-22-03-002	PARA MAQUINARIAS, EQUIPOS DE PRODUCCION, TRACCION Y ELEVACION	2.250.000	2.250.000	69.115	3,1%
215-22-03-003	PARA CALEFACCION				
215-22-04-001	MATERIALES DE OFICINA	44.738.000	69.453.420	44.373.193	63,9%

Cuenta	Nombre	Presupuesto Inicial	Presupuesto Vigente	Gastos Acumulados	Porcentaje Presupuestado v/s pagado
215-22-04-002	TEXTOS Y OTROS MATERIALES DE ENSEÑANZA				
215-22-04-004	PRODUCTOS FARMACEUTICOS	3.000.000	4.000.000	580.860	14,5%
215-22-04-006	FERTILIZANTES, INSECTICIDAS, FUNGICIDAS Y OTROS	1.304.000	1.454.000	854.411	58,8%
215-22-04-007	MATERIALES Y UTILES DE ASEO	5.790.000	7.379.727	5.109.960	69,2%
215-22-04-008	MENAJE PARA OFICINA, CASINOS Y OTROS				
215-22-04-009	INSUMOS, REPUESTOS Y ACCESORIOS COMPUTACIONALES	5.336.000	5.127.799	2.322.852	45,3%
215-22-04-010	MATERIALES PARA MANTENIMIENTO Y REPARACIONES DE INMUEBLES	3.457.000	16.290.800	4.932.667	30,3%
215-22-04-011	REPUESTOS Y ACCESORIOS PARA MANTENIMIENTO Y REPARACIONES DE VEHICULOS	11.067.000	13.383.257	6.511.913	48,7%
215-22-04-012	OTROS MATERIALES, REPUESTOS Y UTILES DIVERSOS	59.749.000	66.458.401	44.198.150	66,5%
215-22-04-014	PRODUCTOS ELABORADOS DE CUERO, CAUCHO Y PLASTICOS	213.000	213.000	106.386	49,9%
215-22-04-015	PRODUCTOS AGROPECUARIOS Y FORESTALES	500.000	500.000	0	0,0%
215-22-04-999	OTROS	631.000	924.596	574.809	62,2%
215-22-05-001	ELECTRICIDAD	830.934.000	643.667.789	500.774.549	77,8%
215-22-05-002	AGUA	90.440.000	90.440.000	66.874.936	73,9%
215-22-05-003	GAS	8.840.000	8.840.000	5.874.712	66,5%

Cuenta	Nombre	Presupuesto Inicial	Presupuesto Vigente	Gastos Acumulados	Porcentaje Presupuestado v/s pagado
215-22-05-004	CORREO	64.488.000	63.107.411	23.555.939	37,3%
215-22-05-005	TELEFONIA FIJA	36.346.000	38.752.799	31.779.108	82,0%
215-22-05-006	TELEFONIA CELULAR	27.746.000	39.126.589	34.126.589	87,2%
215-22-05-007	ACCESO A INTERNET	26.645.000	24.238.201	16.292.436	67,2%
215-22-05-999	OTROS	3.000.000	3.000.000	0	0,0%
215-22-06-001	MANTENIMIENTO Y REPARACION DE EDIFICACIONES	9.695.000	41.695.000	25.143.800	60,3%
215-22-06-002	MANTENIMIENTO Y REPARACION DE VEHICULOS	45.000.000	57.300.000	41.778.353	72,9%
215-22-06-003	MANTENIMIENTO Y REPARACION MOBILIARIOS Y OTROS	1.756.000	756.000	95.319	12,6%
215-22-06-004	MANTENIMIENTO Y REPARACION DE MAQUINAS Y EQUIPOS DE OFICINA	661.000	661.000	83.300	12,6%
215-22-06-006	MANTENIMIENTO Y REPARACION DE OTRAS MAQUINARIAS Y EQUIPOS	4.710.000	3.810.000	3.431.821	90,1%
215-22-06-007	MANTENIMIENTO Y REPARACION DE EQUIPOS INFORMATICOS	4.076.000	3.176.000	44.030	1,4%
215-22-06-999	OTROS	3.935.000	2.435.000	1.122.527	46,1%
215-22-07-001	SERVICIOS DE PUBLICIDAD	20.236.000	20.236.000	11.935.279	59,0%
215-22-07-002	SERVICIOS DE IMPRESION	55.000.000	35.000.000	20.688.944	59,1%
215-22-07-999	OTROS	3.917.000	3.917.000	271.416	6,9%
215-22-08-001	SERVICIOS DE ASEO	1.303.897.000	1.303.974.350	1.062.266.633	81,5%

Cuenta	Nombre	Presupuesto Inicial	Presupuesto Vigente	Gastos Acumulados	Porcentaje Presupuestado v/s pagado
215-22-08-002	SERVICIOS DE VIGILANCIA	105.660.000	105.660.000	79.015.851	74,8%
215-22-08-003	SERVICIOS DE MANTENCION DE JARDINES	717.512.000	697.512.000	564.742.892	81,0%
215-22-08-004	SERVICIOS DE MANTENCION DE ALUMBRADO PUBLICO	103.938.000	103.938.000	80.647.594	77,6%
215-22-08-005	SERVICIOS DE MANTENCION DE SEMAFOROS	80.376.000	80.376.000	60.063.795	74,7%
215-22-08-006	SERVICIOS DE MANTENCION DE SENALIZACIONES DE TRANSITO	122.926.000	122.926.000	68.917.567	56,1%
215-22-08-007	PASAJES, FLETES Y BODEGAJES	16.213.000	16.213.000	8.367.595	51,6%
215-22-08-008	SALAS CUNAS Y/O JARDINES INFANTILES	33.792.000	13.792.000	9.762.283	70,8%
215-22-08-009	SERVICIOS DE PAGO Y COBRANZA	108.801.000	101.357.400	74.526.769	73,5%
215-22-08-010	SERVICIOS DE SUSCRIPCION Y SIMILARES	3.007.000	7.007.000	5.128.444	73,2%
215-22-08-011	SERVICIOS DE PRODUCCION Y DESARROLLO DE EVENTOS	102.310.000	140.328.991	129.237.450	92,1%
215-22-08-999	OTROS	158.631.000	103.334.659	75.215.337	72,8%
215-22-09-001	ARRIENDO DE TERRENOS	7.564.000	7.564.000	7.200.000	95,2%
215-22-09-002	ARRIENDO DE EDIFICIOS	17.000.000	17.000.000	9.450.000	55,6%
215-22-09-003	ARRIENDO DE VEHICULOS	14.178.000	10.003.000	5.462.000	54,6%

Cuenta	Nombre	Presupuesto Inicial	Presupuesto Vigente	Gastos Acumulados	Porcentaje Presupuestado v/s pagado
215-22-09-004	ARRIENDO DE MOBILIARIO Y OTROS	19.500.000	25.948.756	21.744.872	83,8%
215-22-09-005	ARRIENDO DE MAQUINAS Y EQUIPOS	99.871.000	89.410.742	51.695.666	57,8%
215-22-09-006	ARRIENDO DE EQUIPOS INFORMATICOS	11.000.000	9.551.244	6.142.780	64,3%
215-22-09-999	OTROS	119.793.000	129.428.258	104.875.067	81,0%
215-22-10-002	PRIMAS Y GASTOS DE SEGUROS	55.000.000	55.000.000	38.566.704	70,1%
215-22-11-001	ESTUDIOS E INVESTIGACIONES	30.000.000	7.842.888	0	0,0%
215-22-11-002	CURSOS DE CAPACITACION	15.000.000	15.000.000	7.587.907	50,6%
215-22-11-003	SERVICIOS INFORMATICOS	141.968.000	141.968.000	110.367.583	77,7%
215-22-11-999	OTROS	16.650.000	7.473.742	1.875.676	25,1%
215-22-12-002	GASTOS MENORES	30.800.000	30.800.000	28.789.820	93,5%
215-22-12-003	GASTOS DE REPRESENTACION, PROTOCOLO Y CEREMONIAL	15.641.000	23.512.289	18.603.724	79,1%
215-22-12-004	INTERES, MULTAS Y RECARGOS	1.276.000	1.276.000	0	0,0%
215-22-12-005	DERECHOS Y TASAS	3.000.000	3.817.922	2.998.922	78,5%
215-22-12-006	CONTRIBUCIONES		2.536.406	2.536.406	100,0%
215-22-12-999	OTROS	13.523.000	9.297.383	4.384.854	47,2%
215-23-01-004	DESAHUCIOS E INDEMNIZACIONES				
215-23-03-001	INDEMNIZACIONES DE CARGO FISCAL				
215-23-03-004	OTRAS INDEMNIZACIONES				
215-24-01-001	FONDOS DE EMERGENCIA	26.797.000	6.797.000	3.350.034	49,3%

Cuenta	Nombre	Presupuesto Inicial	Presupuesto Vigente	Gastos Acumulados	Porcentaje Presupuestado v/s pagado
215-24-01-002	EDUCACION - PERSONAS JURIDICAS PRIVADAS, ART. 13 DFL N 1-3063/80	1.610.774.000	1.644.950.798	1.551.760.486	94,3%
215-24-01-003	SALUD - PERSONAS JURIDICAS PRIVADAS, ART. 13 DFL N° 1-3.063/80	3.129.186.000	3.237.058.103	3.215.221.857	99,3%
215-24-01-004	ORGANIZACIONES COMUNITARIAS	397.456.000	494.698.377	415.565.707	84,0%
215-24-01-005	OTRAS A PERSONAS JURIDICAS PRIVADAS	24.430.000	24.000.000	24.000.000	100,0%
215-24-01-006	VOLUNTARIADO	27.667.000	26.733.333	24.733.333	92,5%
215-24-01-007	ASISTENCIA SOCIAL A PERSONAS NATURALES	61.406.000	66.406.000	49.426.081	74,4%
215-24-01-008	PREMIOS Y OTROS	7.400.000	7.400.000	7.112.344	96,1%
215-24-01-999	OTRAS TRANSFERENCIAS AL SECTOR PRIVADO	360.713.000	405.119.832	405.119.832	100,0%
215-24-03-002-001	MULTA LEY DE ALCOHOLES	679.000	8.549.481	4.228.512	49,5%
215-24-03-080-001	A LA ASOCIACION CHILENA DE MUNICIPALIDADES	6.743.000	6.743.000	6.738.372	99,9%
215-24-03-080-002	A OTRAS ASOCIACIONES				
215-24-03-090-001	APORTES AÑO VIGENTE	3.297.488.000	3.271.095.959	3.044.725.607	93,1%
215-24-03-090-002	APORTES OTROS AÑOS	160.000.000	160.000.000	156.417.296	97,8%
215-24-03-090-003	INTERESES Y REAJUSTES PAGADOS	12.000.000	13.267.041	13.267.041	100,0%
215-24-03-091-002	APORTE OTROS AÑOS				
215-24-03-092-001	ART. 14, N 6 LEY N 19.695	86.299.000	85.628.519	35.864.598	41,9%
215-24-03-099	A OTRAS ENTIDADES PUBLICAS	100.211.000	100.211.000	97.474.231	97,3%

Cuenta	Nombre	Presupuesto Inicial	Presupuesto Vigente	Gastos Acumulados	Porcentaje Presupuestado v/s pagado
215-24-03-100	A OTRAS MUNICIPALIDADES -	104.907.000	122.907.000	110.245.518	89,7%
215-24-07-099	A OTROS ORGANISMOS INTERNACIONALES	259.000	1.239.000	1.010.000	81,5%
215-26-01	DEVOLUCIONES	10.855.000	14.328.246	9.215.029	64,3%
215-26-02	COMPENSACION POR DANOS A TERCEROS Y/O A LA PROPIEDAD	282.000.000	442.000.000	434.627.954	98,3%
215-26-04-001	ARANCEL AL REGISTRO DE MULTAS DE TRANSITO NO PAGADAS	17.356.000	17.356.000	9.364.151	54,0%
215-26-04-999	APLICACION OTROS FONDOS DE TERCEROS				
215-29-01	TERRENOS	340.000.000		0	0,0%
215-29-02	EDIFICIOS				
215-29-03	VEHICULOS	104.000.000	132.000.000	128.038.924	97,0%
215-29-04	MOBILIARIO Y OTROS	11.155.000	25.155.000	16.546.066	65,8%
215-29-05	MAQUINAS Y EQUIPOS	16.180.000	22.180.000	14.826.733	66,8%
215-29-06	EQUIPOS INFORMATICOS	9.360.000	9.360.000	837.954	9,0%
215-29-07	PROGRAMAS INFORMATICOS	10.304.000	10.304.000	0	0,0%
215-29-99	OTROS ACTIVOS NO FINANCIEROS				
215-31-02	PROYECTOS	338.630.000	2.109.971.340	1.270.265.173	60,2%
215-31-02-001	GASTOS ADMINISTRATIVOS		728.323	0	0,0%
215-31-02-002	CONSULTORIAS	56.200.000	121.875.981	59.042.934	48,4%
215-31-02-003	TERRENOS		423.000.000	422.227.443	99,8%
215-31-02-004	OBRAS CIVILES	265.430.000	1.400.872.578	681.962.417	48,7%
215-31-02-005	EQUIPAMIENTO	17.000.000	163.494.458	107.032.379	65,5%

Cuenta	Nombre	Presupuesto Inicial	Presupuesto Vigente	Gastos Acumulados	Porcentaje Presupuestado v/s pagado
215-31-02-006	EQUIPOS				
215-31-02-007	VEHICULOS				
215-31-02-999	OTROS GASTOS				
215-32-06	POR ANTICIPOS A CONTRATISTAS				
215-33-01-001	AL SECTOR PRIVADO				
215-33-03-001	A LOS SERVICIOS REGIONALES DE VIVIENDA Y URBANIZACIÓN	15.000.000	16.741.280	0	0,0%
215-33-03-099	A OTRAS ENTIDADES PUBLICAS				
215-34-01-003	CREDITO DE PROVEEDORES	378.068.000	378.068.000	357.410.764	94,5%
215-34-03-003	CREDITO DE PROVEEDORES	28.358.000	28.358.000	26.802.914	94,5%
215-34-07	DEUDA FLOTANTE	1.100.000.000	927.970.354	906.821.832	97,7%
215-35-01	SALDO FINAL DE CAJA				
** TOTALES FINALES **		21.247.938.000	22.816.910.482	19.601.652.594	85,9%
		21.247.938.000	22.816.910.482	19.601.652.594	
		0	0	0	

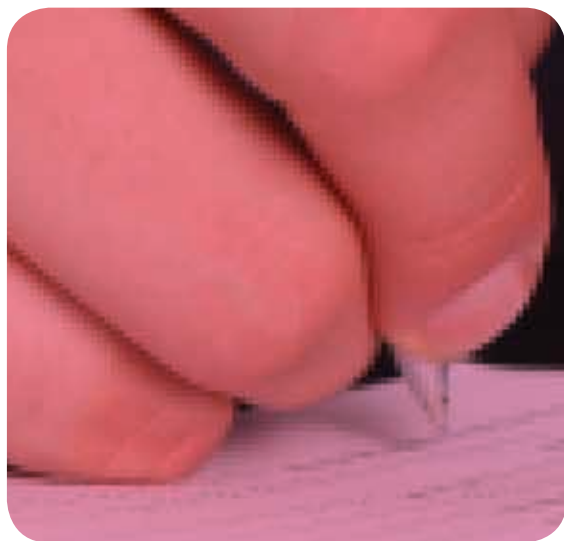
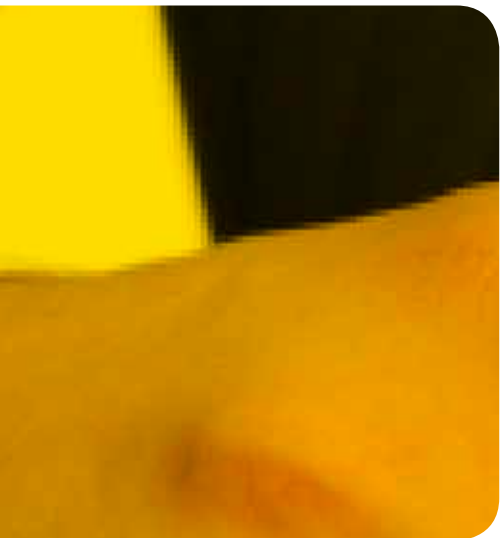

10

Anexos

10.1 Consejo Comunal de Organizaciones de la Sociedad Civil (cosoc) 2011- 2015

Organizaciones Comunitarias Territoriales

1. Junta de Vecinos N° 11 "Manuel Oyarzún Palominos"

Vicepresidenta

Nombre: Maria Antonieta Garrido Calabresse

Rut: N° 6.028.487-3

Dirección: Los Prunos N° 6978 La Reina

Teléfono: 3564227

E-mail: antonietagarridoc@gmail.com

2. Junta de Vecinos N° 6 "Larraín – Simón Bolívar"

Nombre: Claudia Piraces Gonzalez

Rut: N° 10.123.717-6

Dirección: Lynch Norte N° 232-A

Teléfono: 7163140 – 5496305 (Oficina)

E-mail: claudiapiraces@yahoo.es

3. Junta de Vecinos N° 7 "Gabriela Mistral"

Nombre: Maria Alicia Arratia Mahuzier

Rut: N° 5.271.202-5

Dirección: Calatayud N° 418 – Av. Larraín N° 7048 (Sede)

Teléfono: 3560137 – 7898469

E-Mail: aliciaarratia@hotmail.com

4. Junta de Vecinos N° 13 "Villa La Reina"

Nombre: José Treuquemil Naipan

Rut: N° 12.828.324-2

Dirección: Quinchamalí N° 509

Teléfono: 7-7911360 – 3563254

E-Mail: c.m.pisain@gmail.com

5. Junta de Vecinos N° 12 "Valenzuela Llanos"

Nombre: Silvia Garcés Maturana

Rut: N° 7.620.134-K

Dirección: Llacolen N° 358 Casa I

Teléfono: 4587017

Organizaciones Comunitarias Funcionales

6. Agrupación Cultural "Violeta Parra"

Nombre: Patricio Cruz Oyanedel

Rut: N° 7.860.896-K

Dirección: Los Abedules N° 7081 – Peñalolén

Teléfono: 3137696

E-Mail: patricio_cruz70@hotmail.com

7. Taller Humanismo y Comunidad (Renuncio)

Nombre: Eduardo Riveros Miranda
Rut: N° 6.868.004-2
Dirección: Mateo De Toro y Zambrano N° 1453 Depto. 412
Teléfono: 4536189 – 9-8295098
E-mail: edoivo@vtr.net

8. Club del Adulto Mayor "Por Siempre Amigos"

Nombre: Sira Maria Gonzalez Farías
Rut: N° 4.994.170-6
Dirección: Calatayud N° 396
Teléfono: 2771507
E-mail: macontreras@gmail.com

9. Centro de Madres "Villa La Reina"

Nombre: Aurora Pinilla Castillo
Rut: N° 3.185.998-0
Dirección: Quinchamalí N° 231
Teléfono: 3561046
E-Mail:

10. Coordinadora Vecinal La Reina

Nombre: Gaby Mlynarz Lewit
Rut: N° 4.396.285-K
Dirección: San Vicente De Paul N° 5868
Teléfono: 2773564
E-mail: joseastorga@vtr.net

Organizaciones comunitarias funcionales

11. Voluntariado de Salud Para el Adulto Mayor Vulnerable de la Comuna de La Reina

Nombre: Elena Tiozzo-Lyon Peña
Rut: N° 4.480.474-3
Dirección: Tobalaba N° 8545 Casa E
Teléfono: 9188039 – 8-5055982
E-mail: pieri_1850@hotmail.com

12. Club De Leones de La Reina

Nombre: Sara Scharager Massaro
Rut: N° 7.470.965-6
Dirección: Reina Victoria N° 7122 Casa I
Teléfono: 2278543 – 8-3768132
E-mail: sarischa@gmail.com

Asociaciones gremiales

13. Cámara de Comercio de La Reina

Nombre: Roberto Zúñiga Belauzaran
Rut: N° 3.830.247-7
Dirección: Avda. Larraín N° 5903
Teléfono: 2276311
E-mail: rzuniga.belaoz@adst.tie.cl

Organizaciones sindicales

14. Sindicato Interempresa N° 5 de Trabajadores de las Industrias del Pan y la Alimentación

Nombre: Iván Edmundo Gallegos Cruzat (Fallecido)
Rut: N° 6.921.594-7
Dirección: Urquizar N° 6340
Teléfono: 4156336
E-mail: sitrapan5@vtr.net

10.2 Contratos y Convenios Celebrados por la Municipalidad de La Reina Año 2012

Fecha del acto administrativo aprobatorio del contrato (dd/mm/aaaa)	Identificación y número del acto administrativo aprobatorio	Tipo de contratación y objeto de la contratación	Fecha de inicio del contrato (dd/mm/aaaa)	Fecha de término del contrato (dd/mm/aaaa)	Monto total de la operación	Razón social persona jurídica contratada	Nombres persona natural contratada	Rut de la persona jurídica contratada	Socios y accionistas principales si corresponde
27/08/2012	Decreto N° 1559	Mejoramiento Eléctrico Escuela Palestina	03/08/2012	90 días corridos	\$ 35.074.480	Constructora ODE LTDA	No aplica	78.618.400-2	Juan Pablo Ode Saleh
27/08/2012	Decreto N° 1560	Mejoramiento Cubierta OJTM Centro Cívico	10/08/2012	40 días corridos	\$ 5.985.911	Constructora ODE LTDA	No aplica	78.618.400-2	Juan Pablo Ode Saleh
31/08/2012	Decreto N° 1604	Prorroga de contrato Contratación de Seguros Bienes Municipales	01/04/2012	31/03/2013	\$45.610.915	Compañía de Seguros renta Nacional y MCA CHILE Corredores de seguros Ltda.	No aplica	94.000.510-1 76.202.550-7	Berenger Mallol Comandari
03/08/2012	Decreto N° 1673	Reparación y Mejoramiento Cubiertas Escuela Especial de Desarrollo Código BIP N° 30117182-0	14/08/2012	70 días corridos	\$38.939.710	Construmec y Cia. Ltda.	No aplica	77.455.010-0	Miguel Ángel Espinoza Cerón
30/08/2012	Decreto N° 1598	Modificación y prórroga de contrato de 20 de julio de 2012 Mejoramiento Plaza Chile Perú	20/07/2012	20/08/2012	\$497.261.828	Núcleo Paisajismo S.A.	No aplica	96.816.640-9	Javier Borquez Strobl
02/10/2012	Decreto N° 1801	Ampliación de obras extraordinarias Mejoramiento Plaza Chile Perú	28/09/2012	29/09/2012	\$43.130.761	Núcleo Paisajismo S.A.	No aplica	96.816.640-9	Javier Borquez Strobl
29/10/2012	Decreto N° 1977	Mejoramiento Platabanda Quillagua Talinay	25/10/2012	58 Días corridos, contados desde el acta de entrega del terreno.	\$63.568.000	Constructora Roura Ltda.	No aplica	76.068.410-4	Mauricio Roura Hernández

Fecha del acto administrativo aprobatorio del contrato (dd/mm/aaaa)	Identificación y número del acto administrativo aprobatorio	Tipo de contratación y objeto de la contratación	Fecha de inicio del contrato (dd/mm/aaaa)	Fecha de término del contrato (dd/mm/aaaa)	Monto total de la operación	Razón social persona jurídica contratada	Nombres persona natural contratada	Rut de la persona jurídica contratada	Socios y accionistas principales si corresponde
20/09/2012	Decreto N° 1725	Mejoramiento vereda y Platabanda Quillagua sector Larrain	31/08/2012	54 Días corridos	\$49.504.500	Constructora Roura Ltda.	No aplica	76.068.410-4	Mauricio Roura Hernández
24/09/2012	Decreto N° 1746	Septiembre en La Reina	13/09/2012	14, 15, 16, 17, 18 Y 19 de septiembre	\$49.980.000	María Angélica Slier González	Aplica	5.082.297-4	María Angélica Slier González
26/09/2012	Decreto N° 1767	Prorroga Mejoramiento Plaza Chile Perú	14/09/2012	29/09/2012	\$497.261.828	Núcleo Paisajismo S.A.	No aplica	96.816.640-9	Javier Borquez Strobl
25/09/2012	Decreto N° 1756	Mejoramiento Plaza nueva Delhi	31/08/2012	50 Días corridos	\$49.671.870	Constructora Crea S.A	No aplica	76.065.557	Alejandra Cauchaner
25/09/2012	Decreto N° 1757	Contratación del Servicio de Demarcación Vial	03/09/2012	180 Días corridos	\$25.000.000	Serviplot Limiteda	No aplica	76.291.740-8	Ricardo Collantes Córdova
24/09/2012	Decreto N° 1741	Mejoramiento Espacio Público Príncipe de Gales, Salvador Izquierdo	30/08/2012	58 Días corridos	37.728.257	Núcleo Paisajismo S.A.	No aplica	96.816.640-9	Javier Borquez Strobl
03/10/2012	Decreto N° 1741	Arrendamiento de 4 equipos de procesamiento automático de datos	01/09/2012	4 meses y se renovara automáticamente por un año sino existe decisión contraria.	UF 1,4 MAS IVA Mensual	Soinco Limiteda	No aplica	78.276.450-0	
06/07/2012	Decreto N° 1250	Modificación de contrato "Concesión sectorizada de servicios de mantención de áreas verdes de la Comuna de La Reina"	11/06/2012		\$ 1.871.445 mensuales	Parques Hernán Johnson Limiteda	No aplica	77.921.440-0	Gustavo Hernán Johnson Undurraga

06/06/2012	Decreto N° 1239	Prorroga Contrato Servicio de mantención, reparación y suministro de repuestos para vehículos de propiedad municipal	10/07/2012	4 Meses	5.821.236	Sociedad Comercial Automotriz Revlinker Ltda.	No aplica	77.331.190-0	Jaime Israel Linker Salas
24/07/2012	Decreto N° 1339	Modificación y Prorroga Estaciones Deportivas Canal San Carlos, Canal Las Perdices	15/06/2012	4 de septiembre de 2012	53.546.650	Distribuidora Plazactiva Ltda.	No aplica	76.879.410-6	Tomas Eduardo Reyes Medina
24/07/2012	Decreto N° 1340	Mejoramiento Cancha de Fútbol Talinay, La Reina	28/06/2012	95 días corridos	187.111.733	Ingeniería Integral Fray Jorge S.A	No aplica	87.749.600-7	Alejandro Rioseco Bezanilla
11/07/2012	Decreto N° 1276	Proyecto eléctrico de Alumbrado público calle Parinacota y Parque Quinchamalí	29/06/2012	65 días corridos	41.744.000	Chilectra	No aplica	96800.570-7	Claudio Inzunza Diaz
11/06/2012	Decreto N° 1275	Proyecto eléctrico de Alumbrado público Parque Bilbao calle Benito Pérez Galdós, Avenida Talinay y calle San Vicente de Paul	29/06/2012	92 días corridos	42.201.000	Chilectra+	No aplica	96800.570-7	Claudio Inzunza Díaz
17/08/2012	Decreto N° 1482	Prorroga Contrato Reposición Puente Loreley La Reina	10/08/2012	90 días corridos	660.040.865.	Empresa Constructora Alviai. S.A	No aplica	79.738.590-5	Alejandro Ignacio Echeverría Benítez
17/08/2012	Decreto N° 1505	Reparación y mejoramiento de cubiertas Escuela confederación suiza	07/08/2012	90 días corridos	49.638.809	Jorge Acuña Riquelme.	Aplica	7.730.881-4	Jorge Acuña Riquelme.
10/08/2012	Decreto N° 1431	Iluminación Espacios Públicos Puente Tobalaba	31/07/2012	10 de octubre de 2012	8.123.799	Zuñiga ingeniería y construcción Ltda. (Zelcon Ltda.)	No aplica	76.128.664-1	David Eliseo Zúñiga Sandoval
03/08/2012	Decreto N° 1400	Adquisición Flota Vehículos Menores La Reina (8 Automóviles Nissan modelo Sentra BL1101)	25/07/2012	20 días corridos 23/08/2012	85.555.904	Distribuidora Automotriz Marubeni Ltda.	No aplica	76.511.040-8	Yuki Yoshimoto

Fecha del acto administrativo aprobatorio del contrato (dd/mm/aaaa)	Identificación y número del acto administrativo aprobatorio	Tipo de contratación y objeto de la contratación	Fecha de inicio del contrato (dd/mm/aaaa)	Fecha de término del contrato (dd/mm/aaaa)	Monto total de la operación	Razón social persona jurídica contratada	Nombres persona natural contratada	Rut de la persona jurídica contratada	Socios y accionistas principales si corresponde
03/08/2012	Decreto N° 1399	Adquisición Flota Vehículos Menores La Reina (dos camionetas Nissan Terrano DX 4X2 Y dos camionetas Nissan Terrano DX 4X4	25/07/2012	20 días corridos 23/08/2012	47.552.000	Distribuidora Automotriz Marubeni Ltda.	No aplica	76.511.040-8	Yuki Yoshimoto
02/08/2012	Decreto N° 1390	Prorroga Contrato Mejoramiento y Reposición Veredas Avenida José Arrieta	15/06/2012	90 días corridos	45.853.790	Editec Obras y Proyectos S.L Agencia en Chile	No aplica	59.172.630-7	Walter Ignacio Trifiletti
25/03/2012	Decreto N° 1007	Producción Seminario internacional Transporte, Medio ambiente y Gobernabilidad	17/05/2012	23 al 26 de mayo de 2012	30.000.000	Garrido & Emhart Ltda. Nombre de fantasía de instituto insade Ltda.	No aplica	78.851.130-2	Renato Garrido Villegas
25/05/2012	Decreto N° 1010	Ampliación de contrato de fecha 8 de mayo Mejoramiento Plaza Chile Perú	08/05/2012	20 de julio de 2012	49.900.000	Núcleo Paisajismo S.A.	No aplica	96.816.640-9	Javier Borquez Strobl
27/07/2012	Decreto N° 1362	Mantenimiento, Conservación y Reparación de semáforos en la comuna de La Reina	01/07/2012	36 Meses	5.577.520	Automática y Regulación S.A	No aplica	87.606.700-5	Alfonso Moral Heimpell
26/03/2012	Decreto N° 610	Servicio de mantenimiento, reparación y suministro de repuestos para vehículos de propiedad municipal	10/02/2012	12 Meses	5.821.236	Sociedad Comercial Automotriz Revlinker Ltda.	No aplica	77.331.190-0	Jaime Israel Linker Salas
05/04/2012	Decreto N° 672	Prorroga Contrato Servicio de mantenimiento, reparación y suministro de repuestos para vehículos de propiedad municipal	08/03/2012	9 de marzo de 2012 hasta el día 9 de julio de 2012	\$ 5.821.236	Sociedad Comercial Automotriz Revlinker Ltda.	No aplica	77.331.190-0	Jaime Israel Linker Salas

28/02/2012	Decreto N° 473	Mejoramiento Plaza Gabriela Mistral	13/02/2012	110 días corridos 03/06/2012	\$ 49.989.000	Importaciones y exportaciones Chile tradolutions Ltda.	No aplica	77.921.440-0	Pablo Andrés Osorio Villaseca
16/02/2012	Decreto N° 419	Concesión de espacios públicos y la incorporación a internet para la venta de seguro automotriz- Permisos de circulación 2012	08/02/2012	Modulo estacionamiento supermercado Unimarc 20/02/12 al 02/04/2012 Módulos parque hurtado, estación Henríquez, plaza la reina y cine Hoyts desde el 01/03 al 02/4 de 2012 Página web Municipalidad desde el 01/03 de 2012 al 28/02 de 2013	La empresa se obliga a entregar a título de aporte a la municipalidad al momento de la suscripción del contrato la suma de 733 UTM	Mapfre compañía de seguros generales de Chile S.A	No aplica	96.508.210-7	Palomo Coleto Fuentes
13/02/2012	Decreto N° 409	Concesión de espacios públicos y la incorporación a internet para la venta de seguro automotriz- Permisos de circulación 2012	08/02/2012	01/03 al 02/04 de 2012	La empresa se obliga a entregar a título de aporte a la municipalidad al momento de la suscripción del contrato la suma de 49 UTM	Sociedad comercial OBL corredores de seguros limitada	No aplica	76.118.865-8	Dominic Queraltó Ruíz
28/02/2012	Decreto N° 474	Mejoramiento y reposición de veredas sur av. Talinay	07/02/2012	27/02/2012 (20 días corridos)	32.844.000	Constructora de la barra Montenegro asociados y cia. Ltda.	No aplica	76.438.040-1	Guillermo de la barra varas; Roberto Montenegro ,Alex de la barra Santibáñez y nieves Santibáñez mercado

Fecha del acto administrativo aprobatorio del contrato (dd/mm/aaaa)	Identificación y número del acto administrativo aprobatorio	Tipo de contratación y objeto de la contratación	Fecha de inicio del contrato (dd/mm/aaaa)	Fecha de término del contrato (dd/mm/aaaa)	Monto total de la operación	Razón social jurídica contratada	Nombres persona natural contratada	Rut de la persona jurídica contratada	Socios y accionistas principales si corresponde
08/02/2012	Decreto N° 381	Alumbrado público parque araucana, avenida Larrain, parque chaplica y talinay	07/02/2012	05/05/2012 (88 días corridos)	38.488.291	chilectra	No aplica	96800.570-7	Enerisis S.A
09/02/2012	Decreto N° 389	Instalación de Pasto sintético Multicanchas Larrain oriente, Larrain poniente y U.V. N° 12	07/02/2012	60 días corridos	42.201.000	Sociedad ingeniería y obras MiegteL Ltda.	No aplica	76.510.290-1	Nelson Medina lastra y Mauricio Orlando Tapia Feris
16/04/2012	Decreto N° 709	Estaciones Deportivas Canal San Carlos, Canal Las Perdices	27/03/2012	210 días corridos	53.546.650	Distribuidora Plazactiva Ltda.	No aplica	76.879.410-6	Tomas Eduardo Reyes Medina
20/04/2012	Decreto N° 745	Firma electrónica avanzada de documentos permisos de circulación	21/03/2012	1 Año a partir del 1 de marzo de 2012	Valor inicial de implementación de 150 UF Pago mensual de acuerdo al número de certificados emitidos Rango de 101-200 un valor de 4,90 UF En caso de exceder al máximo de 200 certificados se pagara un adicional de 0,0245 UF por cada certificado	E Sign S.A	No aplica	99.551.740-K	Andrés Cave Valderrama
17/05/2012	Decreto N° 961	Ampliación Contratación de Seguros Bienes Municipales	9/02/2012	01 de abril de 2012	1.785.549	Compañía de Seguros renta Nacional y MCA CHILE Corredores de seguros Ltda.	No aplica	94.000.510-1 76.202.550-7	Berenger Mallo Comandari

08/05/2012	Decreto N° 960	Modificación Concesión sectorizada de servicios de mantención de áreas verdes en la comuna	11/05/2012		1.280.182	Aida Jeria Flores en Representación de don Carlos Micael Ulloa Sepúlveda	Aplica	4744205-2 892.396-5	Aida Jeria Flores en Representación de don Carlos Micael Ulloa Sepúlveda
22/05/2012	Decreto N° 985	Mejoramiento cubiertas y sistema de aguas lluvias, colegio san Constantino	10/05/2012	90 Días corridos, contados desde el acta de entrega del terreno	48.694.780	Inmobiliaria y Constructora Capital Ltda.	No aplica	77.881.740-3	Luis Alexis Hernández Quevedo
05/04/2012	Decreto N° 671	Servicio de vigilancia en dependencias municipales	22/03/2012	2 Años a partir del 1 de marzo de 2012	8.455.306	Cvc comao S.A	No aplica	76.106.106-2	José Vargas Román
04/06/2012	Decreto N° 1069	Uniformes Femeninos temporada otoño-invierno 2012-2013	18/05/2012	35 Días corridos	7.464.275	Patricia Nazar Salame (Femenin)	Aplica	10.664.162-5	Patricia Nazar Salame
04/06/2012	Decreto N° 1060	Servicios de atención de la sala cuna y jardín infantil " san Benito " para los hijos de las Funcionarias Municipales	10/05/2012	1 Año a contar del 17 de abril de 2012.	925.000	Marcela Bannura Ferj Directora sala cuna y jardín infantil Benito	Aplica	13.068.250-2	Marcela Bannura Ferj
22/02/2012	Decreto N° 447	Diseño de viviendas sociales en altura media, Parque habitacional las Perdices	23/02/2012		70.699.585	Gubbins Arquitectos consultores Ltda.	No aplica	2.919.267-7	Víctor Gubbins Browne
12/03/2012	Decreto N° 527	Celebración día de la mujer 2012	07/03/2012	Día 11 de marzo de 2012	10.000.000	Dyes producciones limitada	No aplica	76.153.748-2	Cristian Ignacio Garces Rojas
02/03/2012	Decreto N° 493	Prorroga Contrato Servicio de mantención, reparación y suministro de repuestos para vehículos de propiedad municipal	08/03/2012	9 de marzo de 2012 hasta el día 9 de julio de 2012	\$ 5.821.236	Sociedad Comercial Automotriz Revlinker Ltda.	No aplica	77.331.190-0	Jaime Israel Linker Salas
10/02/2012	Decreto N° 402	Modificación contrato Construcción ciclovia las perdices , segunda etapa la reina	13/01/2012	2 de febrero de 2012	625.586.806	Constructora alival S.A	No aplica	79.738.590-3	Alejandro Ignacio Echeverría Benítez

Fecha del acto administrativo aprobatorio del contrato (dd/mm/aaaa)	Identificación y número del acto administrativo aprobatorio	Tipo de contratación y objeto de la contratación	Fecha de inicio del contrato (dd/mm/aaaa)	Fecha de término del contrato (dd/mm/aaaa)	Monto total de la operación	Razón social persona jurídica contratada	Nombres persona natural contratada	Rut de la persona jurídica contratada	Socios y accionistas principales si corresponde
13/02/2012	Decreto Nº 402	Reposición Puente Loreley	10/02/2012	180 días corridos	660.040.865	Constructora Alvia S.A	No aplica	79.738.590-3	Alejandro Ignacio Echeverría Benítez
18/01/2012	Decreto Nº 111	Instalación de módulo para la recaudación de pago de permisos de circulación 2012	04/01/2012	Entra en vigencia el 28 de febrero de 2012 a 2 de abril de 2012	Comodato	Sodimac	No aplica	9.585.729-9	Sandro Solari Donaggio
18/01/2012	Decreto Nº 110	Contrato de concesión	17/01/2012	20 años		Federación de Rugby de Chile	No aplica	7.835.707-K	Francisco Davanzo Pumarino
09/02/2012	Decreto Nº 386	Modificación de contrato de arrendamiento con el centro de servicios metalmecánicos y micro empresariales villa La Reina. S.A	02/02/2012	18 de octubre de 2032	Por tener periodo de gracia Renta comenzara a pagarse con fecha 18 de abril de 2013	Centro de servicios metalmecánicos y micro empresariales	No aplica	99.558.310-0	Fernando fuentes villablanca
20/09/2012	Decreto Nº 2253	Adquisición Flota vehículos Menores La Reina	19/10/2012	20 días corridos contados desde la aprobación del presente contrato mediante el respectivo Decreto Municipal	28.312.217	Distribuidora Automotriz Marubeni Ltda.	No aplica	76.511.040-8	Yuki Yoshimoto
13/02/2012	Decreto Nº 408	Reposición Puente Loreley La Reina	10/02/2012	180 días corridos contados desde la aprobación del presente contrato	660.040.865	Constructora Alvia S.A	No aplica	79.738.590-5	Alejandro Ignacio Echeverría Benítez

19/1/2012	Decreto N° 2076	Renovación contrato "Tratamiento intermedio y disposición final de desechos o residuos sólidos Municipales"	En proceso de redacción de contrato	16 años a contar del 1 de noviembre de 2012	Estación de transferencia Según tramo que se indica Tramo hasta 2499 toneladas diarias. 2442,39 centavos Tramo entre 2500 y 2999 toneladas diarias. 2309,17 centavos Tramo entre 3000 toneladas o más. 2220,36 centavos. Relleno sanitario disposición por toneladas Tramo hasta 2499 toneladas diarias. 2087,14 centavos Tramo entre 2500 y 2999 toneladas diarias. 1953,92 centavos Tramo entre 3000 toneladas o más. 1776,29 centavos.	Empresa ,Kdm S.A	No aplica	96.754.450-7	José Miguel Gutiérrez Sastre
-----------	-----------------	---	-------------------------------------	---	--	------------------	-----------	--------------	------------------------------

